滿洲報

本報每日一張每月一圓四角六個月七圓八角全年十五圓（郵費外國除中國日本概加郵費）廣告刊資一行十二字起碼一日每行一圓特別地位加倍長期者另議以上滿洲以現大洋爲本位但朝鮮臺灣日本內地即以日本金幣爲本位

大連市常盤町二十九番地 發行所 滿洲報社 電話

發行人 王平山 編輯人 金念曾 印刷人 金慕章

THE MAN CHOU PAO 29-31 Tokiwacho Dairen, Manchuria.

昭和九年三月六日

大元帥陛下於五日
欽賜之軍人勅諭
嘉勉將士為國家干城
并下賜建國殉難遺族救恤金

大元帥陛下於五日爲紀念創建新滿洲帝國軍而鼓舞士氣對全軍下賜之軍人勅諭如左軍人勅諭宣布式五日午前十時宮廷府內正殿皇帝御親臨之下舉行石丸侍從武官長代理以及各侍從武官侍立多田軍政部最高顧問陪立以張景惠軍政部大臣暨同奉天省警備司令官上將于芷山黑龍江省警備司令官張文鑄熱河省警備司令官上將張海鵬北滿鐵路護路軍總司令上將王殿忠興安南分省警備司令官少將巴圖拉瑪佈田吉林省警備司令官中將吉興及江防艦隊司令官尹祚乾等恭受勅諭次復獻上奉答文宣布式後繼續舉行建國殉難將兵救恤金下賜式由陛下賜詔由張軍政部大臣石丸侍從武官長代理受詔書及御下賜金目錄於十時半退下

勅諭

朕夙以順天安民爲心與盟邦協力而圖辟黎福利內剿絕匪害以綏境土外攘除邊患以靖四疆建國二載庶績咸熙國運愈隆國基益固茲承上天之寵命即滿洲國皇帝位惟爾將士於建國之始當擾攘未定之時克辨順逆洞明大義致力戎行不顧其身躍征是勗以鋤堅寇以服弗庭功在社稷洵爲不鮮朕深嘉之夫統治一國必有大中至正堅忍不拔之軍隊方足資捍衛者古今一理東西同軌今新帝國亦將於此確立國基而擁護之於悠久所望於爾將士者實多朕與盟邦關係緊密將相信於無窮相倚以確定東亞和平以保障億兆之安康前與盟邦交換議定書國家之防衛必兩國協同以完其任者已行載明爾將士宜體此旨與盟邦將士親善提携渾然如一 中正純嚴公明以擁護國祚須永久無替朕深望之我新帝國由建國以來以大中至正爲本其生朋黨比周傾軋之事專圖獨裁而飛揚跋扈者在所必禁爾將士爲國之干城朕即爲爾之大元帥原屬同氣一體各級之指揮各有職掌或因時制宜特定規範雖然稟統帥之大權在於朕躬爾將士宜全軍一心奉戴爲元首竭其股肱之力致以匪躬之節朕深賴之今凡百設施蒸々日上靡不有初要在有終爾將士任大責重胥惟爾是賴務須滌除故習一新軍心夙夜不懈恪守宣示之條文而供厥職勿生怠荒茲當登極之始於天地照鑒之下特頒諭旨於爾將士尚其勿廢朕命有厚望焉欽此

康德元年三月五日

詔書

朕御極之初對於建國以來殉難諸將士之豐功偉績軫念殊深茲特發帑二萬五千元以充救恤遺族之資而示篤念舊勛之至意欽此

御名御璽

康德元年三月五日

大元帥陛下尊影

到京參列大典之
王公百卅餘人
四日特於宮中賜宴
皇帝陛下親臨席次

全三日正午第二日的宮中饗宴亦得安然終了於此康德皇帝即位公式的儀式均行告終自四日正午在宮中招請爲參列大典來京中的舊清朝皇族及蒙古諸王族一百三十餘名賜以饗宴午後一時半許得瞻陛下英邁的龍顏當即退下當日陛下身着大元帥陸軍通常服出御由侍從武官長張海鵬侍從武官石丸中將工藤侍衛官等扈從陪席

三日儀式完竣後
晚間燃放花炮
早春之宮廷充滿瑞氣
皇后陛下有和藹談話

滿洲國第一世皇帝陛下光輝於庭的儀式已得無事告終三日午後陛下在居室由窗內目覩早春的庭園皇后陛下曾發表和藹的談話並在當晚自八時至九時於庭園燃放花炮五六十發兩陛下觀此七彩的星火頗饒興趣一時與建丘的宮廷府大官充溢和平瑞氣的氣象云

荷勅諭諄々益加勉慰
當矢忠効命以副至意
軍政部大臣張景惠所上謝表

於午前十時大元帥陛下對陸海軍人頒賜優渥勅諭對此軍政部大臣張景惠上將奉奏如左之奉答文

謝表

伏以臣等仰蒙天眷誕命軍符臣韜鈐不習兢惕彌深幸仰德威差無隕越更荷聖上勅諭諄々慰勉益加臣等感奉有心慚怍無地凡武屬之將士敢不益加淬勵仰體睿旰夙夜勤謹當矢忠効命戮力戎行以副陛下篤勉將士之至意藉答高厚於萬一臣景惠恭率將領特申謝忱謹以奉奏伏乞皇上垂鑒

軍政部大臣 張景惠 謹代表叩上

康德元年三月五日

上海實業界
考察團赴魯

滬實業界赴魯考察團定五日乘滬平通車啓程統有團員卅餘人（五日上海電）

欲先於德國
承認滿洲國
歸任後即商於政府
抵京之駐日波使談

駐日波蘭公使密其耶爾門斯基氏於四日午前七時抵新京在大和旅館少憩後午前八時卅分經北鐵線赴哈爾濱該公使在大和旅館談話如左

余爲本國政府欲承認滿洲國的意圖爲視察起見而來滿者德國政府曾派遣商務官克爾氏渡滿以表有承認滿洲國的意思而波蘭政府亦有較德國率先承認滿洲國的意向余擬滯哈四五日與波蘭領事關於承認問題行以充分交換意見歸任後當與本國政府磋商雖與國聯有相當關係但盡可能於最短期間以促承認滿洲國的實現對滿洲國實施帝政余實衷心表示慶祝不已余本擬謁見新皇帝怎奈時間短促殊屬遺憾

抗議英兵入滇
郭泰祺公使已奉命提出

據倫敦公報稱駐英大使郭泰祺氏基諸本國政府命令於三日向英國政府關於英兵侵入雲南事件提出嚴重抗議云（五日南京電）

菱刈軍司令官
招待張大臣
及各省司令官

菱刈軍司令官五日午後六時於大使館官邸招待軍政部大臣張景惠上將以下于芷山奉天省警備司令官張文鑄黑龍江警備司令官于深澂北鐵護路軍總司令官等諸將軍並由軍政部最高顧問多田少將陪席藉以記念勅諭宣布之日並有所懇談

古北口之接收典禮
已於四日舉行
殷談先辦行政部分

殷汝耕三日晨八時偕同專署辦事處主任郭實佐治局主任劉友勛等赴古北口辦理接收事宜密雲縣長丘赫霆保安隊長徐士英均隨同往於四日晨舉行接收典禮日代表松井已於三日午到古北口據殷氏談此次接收與楡關略同先辦行政部分其他留待日後與日方繼續解決（五日北平電）

李督辦回哈

爲參列大典滯在新京中的北鐵李督辦乘列車於四日午後

孫殿英不悔禍
連日仍猛攻
富占魁接洽無結果
當局積極布置軍事

軍息孫殿英西犯事件目前已至武力和平解決之最後關鍵中央軍事當局仍望孫早日離開軍隊以求和平解決並派富占魁往臨河晤孫接洽善後惟以孫尚未悔悟至今仍無結果孫軍連日向寧夏平羅猛攻當局爲防止孫軍西進起見在軍事上積極布置（五日北平電）

中英改約交涉
因新使蒞任將開始

新任駐華英公使高文根氏於三日夜由滬赴京預定於六日捧呈國書由新公使之蒞任中英通商條約改訂交涉近將開始（五日南京電）

條約委員會
實部設通商

南京政府今於實業部內設置通商條約委員會考究中英兩國及中美兩國間之通商條約

蔣鼎文爲剿匪事宜
最後晤陳磋商
飛閩臨行前對記者談話

蔣鼎文三日晨訪陳濟棠對東語記者云來粵純爲磋商剿匪事宜作最後磋商事務並無其他任務此行結果極爲圓滿俟返閩稍事布置必大舉進剿殘匪（五日香港電）

招待班禪赴滬舉行
時輪金剛法會
戴季陶四日到滬之談話

戴季陶於四日晨到滬談稱此次蒞滬爲晤商赴西北及四川考察事宜並與滬各界接洽招待班禪來滬及籌備在滬舉行時輪金剛法會云（五日上海電）

自治會
成立有期
全滿參事官

全滿參事官爲謀參事官副參事官的親睦向上及以達成王道主義的內政使命爲目的曾依全滿各省別設立參事官自治會此次復以實現帝政爲機會決定統一前記自治會的意見已趣一致是以待本月十一日前後在新京開催的第一回全滿參事官會議告終後決將舉行發會式此旨已得民政部公認又當該會成立同時決定在新京奉天吉林齊齊哈爾承德海拉爾哈爾濱七處設置參事官會館云

竄修水
被圍將總攻
官豐等處赤匪 高匪亦西潰

據報在贛宜豐七里山赤匪經官軍清剿後向修水東南逃竄現中央軍各部均達指定地點將匪重々包圍於二日起開始總圍剿又高詠生匪部經中央軍某師分途進剿於廿七日由馬塘衛向西竄往烏山又經某師圍攻擊斃甚衆又有南竄模樣（五日長沙電）

郵局代替
民衆購書
交部訂辦法 以發展文化

交通部以內地民衆購用書籍極感不便特立郵政總局代替民衆購書籍辦法以發展內地文化（五日南京電）

葉公綽長鐵部
未挪用公欵
政院已查明

中政會前以葉公綽長鐵部任內公欵五萬元之用途發生疑問着行政院查詢現行政院業已查明其中並無挪移情事於四日具復矣（五日南京電）

十河理事
乘車到津

滿鐵十河理事乘四日晚六時十五分抵東站的北寧線列車抵天津當即下榻於常盤旅館該氏預定滯津約十日間（五日天津電）

本報今日三大張

本報發刊 崇德彰善錄徵稿啓事

敬啓者竊惟吾滿俗尚質樸夙爲世所稱道在此古風未泯之邦三千萬官民士庶之中或施仁發政爲宦海之循良或處世立身有頌聲於鄉里堪許爲德行美備之君子者自必大有其人今日政治既在王道主義之下德行一端又居孔門四科之首其應使芳輝永播幽光發揚者固矣而樂善好施扶危濟困本已飢已溺之襟懷活盈萬盈千之生命熱血高風亦同彌不可湮沒即如建國初期宿存未靖民衆遺逢離亂慘狀罹難盡述各地慈善家及時奮起踴躍輸將努力救恤其功績之昭著與以德行見重之英賢兩相並美實各具不朽之價值爰擇情度理均有特書之必要本報鑒此因決定刊載崇德彰善錄專爲立德諸彥及慈善大家徵求事蹟逐次錄登報端將來並須編訂成書用期竹帛垂名傳諸後世永爲德育之金鑑焉所望各界人士不吝贊助舉其所知刻日寄稿不勝企幸之至茲並訂徵稿簡約如左

簡約

一、本錄所載限於德政昭彰之循良德行美備之賢士扶危濟困之慈善家其事蹟確可光耀簡冊值得特書者

二、各界人士均可就其所知之具有前項資格者紀述事實寄稿推薦以備採登

三、推薦人於寄稿同時須並寄被推薦者之照片一張俾資製版刊載

四、來稿必須文義通順字跡清楚

五、推薦人現在之通信地址及真實姓名於寄稿時亦須通知本報以昭鄭重並便於必要時之詢問調查但並不揭載

六、寄來之原稿及照片無論登載與否恕不發還

七、寄稿信面請書『大連市常盤町廿九番地滿洲報社崇德彰善錄編纂係』收啓或向本報各地分社寄稿亦可

注意

倘爲襄成此舉而助以製版費者請繳於分社或代派處時須索取臨時領收證而後於五日以內未收到本社之正式領收證時須速通知本社經理部

願辦本報分社者鑒

逕啓者如有希望在本報未設分社之滿洲國河北山東各縣及朝鮮新設本報分社者希直接向本報函商必當照章速與准許也此佈

本報經理部啓

滙華銀行股東鈞鑒

敬啓者本行於大同三年二月一日臨時股東會議決組織清查委員會清查賬目以兩個月爲期詎料劉經理錦堂竟於二月二日晨將本行重要賬目擅自取出藏匿不現拒絕查賬意欲潛逃經本會計主任報告清查委員會當即據情報告警察廳將劉經理暫行羈押追還賬簿派員監視清查以上各情已向二月六日臨時董事會報告並由該董事會議決在期間內外一切事務由董事會委託清查委員會暫時辦理對外以董事會名義行之等因現已由清查委員會查出劉經理侵佔挪移各欵已達拾餘萬元尚在繼續清查之中除積極依法提起訴訟勒令賠償外惟恐遠道傳聞失實特此公告此致

滙華銀行董事會謹啓 三月一日

華文打字學校春季招生（男女兼收）

名額 男女生五十名（分班教授）自三月一日起隨到隨收額滿爲止
資格 高小畢業或有同等學力者（免試）
班次 普通班四個月畢業速成班兩個月簡易班一個月畢業後發給證書
學費 普通班每月學費六元速成班每月十二元簡易班共十八元
寄宿 每月膳宿費十元詳細簡章函索附郵票一分即寄
校址奉天小西臨電車路第一商場東路南

奉天 美術專門 美專函授 學校招生 女子體育音樂系

本校續招西洋畫系藝術師範系體育音樂系各級新生二十名西畫系體音系插班生各十名函授部鉛筆畫科水彩畫科油畫科無定額外縣學生隨到隨考有教育機關公函保送者免試各部詳章函索即寄
校址奉天小河沿

緊要聲明

敝人於大同三年二月十九日由公主嶺滿洲中央銀行匯往大連滿洲中央銀行照付第一五號匯票一紙計國幣五千八百零拾圓貳角六分整因在大連遼東旅館被盜遺失已經覓保將欵領出此項匯票俟後無論落於何人之手一概作無效特此聲明
公主嶺市場町一丁目二番地 大口靖太

奉天紡紗廠啓事

本廠各股東均鑒本廠大同元年及大同二年份所得紅利每股應分國幣陸元玖角除各銀行會股東由本廠逕發外其餘各省城安東各商號由各該商會轉發各縣股東由各縣公署轉發此欵現已由本廠發出希即持紅利摺及名章前往各該處領取爲荷

遺失存單廣告

敝存戶執有瀋陽中國銀行定期存單公記第五八八一號德記第五八八二號盛記第五八八三號計共三紙因住宅不慎遭火焚毀業於上年照章掛失暫停支付俟將來另行取保換領新單茲特續登報聲明倘若原單在外發現無論落於何人之手一概作廢特此廣告
公記 德記 盛記 謹啓

緊要聲明

啓者敝人茲有座落本溪縣六區于堡戶管轄張及房契一張公及落落縣三區姚千戶屯之房契一張統計四張業已手丟除在縣署分別註銷外該契約今後無論落於日滿人之手一概作無效用特鄭重聲明
張景文謹啓

訃聞

不孝男樹聲等罪孽深重弗自殞滅禍延顯妣巴母周太君痛於舊曆正月十七日午前八時半壽終內寢距生於前清道光二十九年五月二十一日戌時享壽八十六歲不孝等侍奉在側親視含殮遵禮成服定於舊曆正月二十四日開吊二十五日發引在

鄉世友誼哀此訃

孤哀子 巴樹聲 巴鐘聲 期服孫 純 等泣血稽顙

御元善 和仁 賢王 夫

軍部內空氣顯行緩和
傾於支持現內閣態度
林陸相期統制所部安定人心
對干政問題以嚴重戒心進行

日本政局之推移係依軍部動向如何將與軍大影響惟自林陸相就任以來軍部在關於國防上問題以外對干與政治問題以嚴重戒心態度進行因期統制所部內而行安定人心故前頃對現政府綱紀問題有不滿之強硬意見之軍部內空氣最近顯為緩和首相於議會終了後就對國防有重大關係之農村問題思想問題教育問題等之重大政策若何解決之途邁進有現內閣可行存續之意向因為消極的乃傾於為支持齋藤閣之態度(國通五日東京電)

暫時必仍將重點
置於軍事工作
西尾新參謀長經綸

關東軍之對滿工作為出發自日本不動之國策故雖更迭參謀長於根本上必無何等變化惟西尾新參謀長由諸三位一體之強化暫時由產業經濟工作必將主力置於維持治安的軍事工作對軍事以外以產業經濟諸般將以工作益顯明其重點主義之決意一路邁進云(國通五日東京電)

關東軍之特務部長
文官制說又起
前大藏次官小野氏最有力

就關東軍特務之構成於議會之契機陸軍中央部考慮得一亦有種々議論陸軍以現在特文官出身之適當人選使充任務部長雖由關東軍參謀長兼特務部長如前大藏次官小野任惟於官制因能使文官充任義一氏最為適任似亦暗行交故今次陸軍移動更迭參謀長涉云(國通五日東京電)

徐庭瑤為華北剿匪司令
粵請設軍分會
張學良就職經過之詳情

天津訊、蔣介石命北平軍事分會、任命十七軍長徐庭瑤為華北剿匪司令各地軍隊均歸其統制、以便掌握華北軍事之實權、該會上月廿七日開會討論已大體決定日內即可發表云

南京訊、陳濟棠為統一西南軍事、頃向中央提出意見、請設立西南軍分會或軍委會委員長行營、除派余漢謀赴贛請蔣請示外、並電駐京代表楊德昭謁汪、陳述一切

香港訊、蔣鼎文定二日乘民航機返閩、蔣再徵求陳濟棠在粵設軍分會意見、陳表示接納惟委員須由粵方薦任、並增副委員長、薦李宗仁充任

美國務長官午餐會
宴請日大公使
並有多數要人作陪

美國哈爾國務長官於三日在加爾敦旅館開催午餐會除宴請滯在華盛頓中的德川家達公為主賓外並有日美兩國要人列席茲錄其主要者如左

日本側　加拿大公使德川家政氏
駐美大使齋藤博氏

美國側
遞信長官法萊氏
上院議員阿沙加巴氏
同　劉士氏
下院議員馬克萊諾爾志氏
商務次官逸金氏
前國務次官布加斯爾氏
(五日華盛頓電)

對英之軍縮調停案
德法均行反對
各堅持原有主張不稍讓步

期使瀕死之軍縮會議再行蘇生往來於巴黎柏林羅馬間之英國代表殷典國經向書與法德意三國政府作重要協議惟法國強硬堅執自國主張而不讓如外長巴爾芝在下院外交委員會已早聲明反對英國政府之調停案一方德國政府似亦出斷然非妥協的態度該政府方面於三日表明英國政府關於軍縮問題今後更圖調停全為無用之強硬意見矣(五日柏林電)

經盧興邦師羅景星旅扼守月餘、卒告無恙、行營已抽調勁旅剿辦貢川一帶土赤、直趨連城、閩西匪區日見蹙小現僅歸化、清流、寧化、長汀建寧泰寧六縣、東北兩路軍決會師汀州、肅清閩境亦師挺進搜索、學師限期攻下將樂、民廳派陳會籌赴沙縣辦理匪區善後

長沙訊、何鍵署稱匪既竄過修河、應以一部尾匪跟追、勿失匪之主力、取捷徑探匪行徑方向、迎頭或側擊、如一部與其接觸、他部則速堵其出路、如此交互行之、劉膺古司令應依偵實該匪主力南竄、方可回駐某地等語、又桑植電稱、頃據探報稱、賀匪大部放棄縣城、竄踞永順屬之柳木村龍家寨一帶、與仁傑部已進至吊橋、匪大部又有復竄至縣城模樣、陳渠珍已調周燮卿旅兼程馳剿

西安訊、據廿八日漢中電、川剿匪總攻將開始、田頌堯防後、即積極準備、並各派代表來漢中謁孫蔚如、商聯防堵剿、孫已飭接聯匪區各部相機進剿鎮、巴張駿京團二十六日晚擊潰赤匪遊擊隊署有俘獲、臨近匪區各地已築工事、匪決難犯

重慶訊、劉湘向渝萬紳商息借一百萬元、作二期剿匪軍費五路軍為通盤籌劃軍食起見、決定實行封倉、凡一家存穀三十石者、封十石、存五十石者封二十石、存六十石以上者封一半、封倉人員受賄一百元以上者槍斃(未完)

婆漢迷
張若谷著

第十三章　婆漢迷劇團(九)

業發達未久、以受種種制限至相率不敢作欲作之夢、夢猶如此、人何以堪!同人等有慨如此、乃有斯社之組織、將合群策群力、以純眞之態度、藉影片宣洩吾民深切之苦悶、努力不懈、斯於大成、……」

婆漢迷電影劇社成立不久上海來了一個俄國革命文學家叫做亞克的、先由一學究會一的同人作家鄧丁度、蘇醉賢等、聯名發起歡迎會、在亞細亞酒樓設宴置酒替這位來自西伯利亞的文學家洗塵、表示聯絡國際作家的一番盛意

向下人也被邀請到場、主席鄧丁度致完了歡迎詞與介紹詞後、那個日戴眼鏡像一個書獃子般的俄國作家、也照例說了幾句大家聽不懂俄國話的答謝詞、由一個新從莫斯科回來研究文學的姜明丹擔任翻譯

說起來也奇怪、向下人和亞克一見面、兩個人雖則言語不通、但由姜明丹從中翻譯傳話、他們兩個人講得非常投機、大有相見恨晚之慨鄧丁度毛歐冰幾個人、雖極盡招待之能事、但是大家都是非常客氣、只說了許多不着邊際的話、散會以後、向下人雇了一部出差汽車、把亞克姜明丹二人、接到婆漢迷電影劇社裏去了

婆漢迷電影劇社、地點在斜橋徐家匯路、是由一宅半舊的洋房臨時改造的、一走進大門是一個野草沒脛的荒蕪空場、場上橫臥着一顆老樹、婆漢迷電影劇社中的青年男女、在月光之夜常雙雙倚坐在樹幹上促膝談心、是一個很富貴於詩境的幽僻之所

中央是一座半舊的洋房、正面踏石數級、拾級入室、是一間磁磚舖地的大廳、上懸橫額、寫着婆漢迷三個大字、墨汁濃飽、那是向下人酒後揮毫的手蹟

在婆漢迷電影劇社的大廳中、東西兩壁放着兩隻像電車中大衆可坐的皮大沙法、兩個長髮的青年、正各據一座身上蓋了一條氈毯、蜷在那裏休息睡覺

聽見門外汽車喇叭的聲音、兩個青年都醒轉來了、一個瘦長身材的問對面一個矮的青年說

「老古、誰來了?」

那個姓古的青年、名字叫做夢松、從皮沙法上一骨碌爬起身來、拖了一雙皮鞋、走到玻璃門前朝外一望、他着打呵欠、含糊回答道「向先生回來了、還有二個不認識的客人、一個好像是外國人……」

瘦長的一個、姓田、叫春棠、他聽說向下人陪了兩個客人同來、也一骨碌從沙法上爬了起來

這時候、向下人、亞克、姜明丹三個人已經走進到客廳裏來了、向下人給來賓和二個電影劇社的基本演員、彼此引見介紹

「這一位是俄國小說家亞克、……那一位是剛從莫斯科回國的姜明丹……這是田春棠、從巴黎回國才不久、跳舞跳得很好……那是古夢松、我們劇社裏的約翰巴里穆亞……」

在廂房裏的幾個男女社員聽見向下人的聲音、也都走到大廳裏來了

第一個是被稱做婆漢迷電影劇社中女王的胡靜芬、她是田春棠的夫人、儀態萬方是一個富於憂愁性的少婦

跟在胡靜芬後面出來的、是一對新婚的夫妻、男人姓田、單名一個瑯字、女人姓楊、單名　、兩人都是年輕美貌、性情活潑志趣相投的青年、因為都愛好電影的藝術、所以都到婆漢迷電影劇社來、聽受向下人的指揮、度着銀色之夢的生活

最後一個、是醉眼朦朧的葉鍾黃、手裏拿了一枝胡琴他也不待向下人給他介紹、便說

「今朝既有佳賓光臨、向先生、我們又可以狂歡一夜、再來醉一次了!」

奧匈兩首相將訪意
審議莫氏提案
期復興多腦河岸諸國經濟

因史畢齊外務次官外交工作的結果奧太利匈牙利兩國首相最近決訪問羅馬審議奧匈意三國間的經濟提携案關於奧匈兩國首相的訪問意國政府發表左如

奧太利首相杜爾富斯博士與匈牙利首相造恩伯斯將軍自三月十四日至十六日決定公式的訪問意大利政府審議關於復興多腦河沿岸諸國的經濟之莫索里尼首相的提案云(五日羅馬電)

龐等調停孫馬
派富占魁接洽
孫表示下野赴晉說
(續)

傳說、于決廿七日或廿八日回綏、軍費事已大致商妥、登口孫軍續築工事、晉軍正向三聖宮進云、此間在孫未離軍前、一切仍按預定進行是否派門炳岳同富占魁去、尚未定、孫如實行下野、所部自可照前令編留九團、而受軍分會直轄此為當局對龐戢胡及富所示之辦法、孫如遵辦、軍事方了

太原軍訊、孫殿英雖電龐炳勳等、接受勸告離軍、但刻仍令所部、向平羅集中、恐係綏和團剿空氣、俾乘機與徐劉兩匪、取得聯絡再向西進、晉綏軍仍在向西北進中連日截獲孫軍潰兵輜重甚夥晉綏剿孫總指揮部、已在包頭正式組成

北平軍息、據寧夏念五日電孫以盧豐年三團開到、念二日集攻寧垣北塔趙家莊數度衝鋒、念三日復猛攻、雖迭遭痛擊、仍前仆後繼、作殊死戰討逆軍振奮精神、斃敵五六百、毀其三裝甲車、是役孫親督戰云、又據包頭念四日電、孫部駐陝垻教導團二百餘携械潛逃、被晉軍繳械、楊猴子匪千餘、回厚巢現晉綏軍西開先頭部已達三聖宮等語

天津軍息、孫馬問題、双方以緩和但戰事前途仍難樂觀寧垣以北、孫軍正面積極反攻、並在左翼以砲兵衝鋒、均經馬軍嚴抗擊退、刻已成僵持狀態平羅方面、戰事亦酣、馬軍掘壕固守、孫軍則採偷襲策略、但未得逞

南京訊、總部參謀處電京、(一)念四日念五日寧垣附近無激戰事(二)平羅之敵、因我馬賓琳旅將城掘斷溝逐連日以猛烈砲彈向我作工部隊、不斷轟射、炸傷官兵數十名我軍仍續繼工作(完)

英蘇通商新約
英外長已簽印將發生効力

英外長賽門氏於三日對前項成立之英蘇兩國間之新通商條約正式簽印該條約觀將於三月中旬發生効力(五日倫敦電)

啓事

一、崇德彰善錄被推薦者已屬甚衆刻正在審查中茲將已審定者逐次先行披露藉示模範
二、本錄於審查同時即著手編纂以期早日刊行倘有合格者尚望各方迅速推薦以免遺漏之憾
三、被推薦者事略倘有錯誤經推薦者發見務希函告本錄編纂部以便更正

滿洲報社崇德彰善錄編纂部啓

崇德彰善錄
(被推薦者玉照與事略之披露)(二十)

崇德彰善錄

吳桂廷
(現任臨江縣立女子師範學校校董年五十七歲住臨江縣東大街)

吳桂廷氏字子香、山東萊陽人、現年五十七歲性豪爽、喜武術、讀書無多、而明瞭古今內外大勢、每當大庭廣衆之中、講演王道眞諦、聽者無不動容、清光緒年間、歷充巡防軍哨官等職、後隨管帶張魁元至奉天省臨江縣、遂家焉、民國十二年、充臨江縣第一區保長、兼代保甲所長、治理地方、盜戢民安、無分上下、交相稱讚、嗣因厭倦宦途、改營商業、包辦採木公司木材、信用昭著、獲利頗厚、而多捐助於社會公益事業、當時新民小學校經費拮据、勢難為繼、平民學校亦以校欵支絀、將不可支、幸賴氏之慨解義囊、捐助鉅金、多數學子始得以繼續求學、其餘救濟院道德會等慈善機關、氏之捐助尤多、現充臨江縣立女子師範學校校董、熱心維持、成績斐然、奉天省長臧嘉其行、頒給二等獎狀、邑之士民、亦因氏之輕財仗義、拯貧救苦、同深景仰、頌聲載道、至其愛弟以悌、教子以慈、太和之氣、充溢於家庭之間、尤足令人欽佩焉。

二三

阿司匹靈

阿司匹靈專治各種疼痛、如頭痛、腰痛、骨痛、風濕痛、及寒熱等症、久已馳名。

購時請認明拜耳十字縱橫商標庶不致誤。

拜耳大藥廠

肥胖者之注意
瘦藥「梅古魯」(メーグル) 好評愈見高昂

世間多以過肥為系質者然不知大差也、如不早速預防則有悔而不及之危險、夫過肥之療法如左所述即服用「梅古魯」(メーグル)是矣現於我國(日本)得好定評亦知其眞價矣我等之發賣製作造者無上之歡喜也、今後對於國民保健上及美容衛生之見地、更欲將「梅古魯」(メーグル)之眞價訴諸於世也、如斯我國上下之人人均甚歡迎就中最近滿洲國大人等亦知「梅古魯」(メーグル)之卓効故多量服用而滿洲國婦人亦常時連用誠堪感心者也、尚祈各位多加愛顧、價格雖稍高昂然我國有云「買賤物是棄金錢」似是而非之無効果的賤物何若金錢被劫此不可不知考慮也、服用之毫無副作用、此乃責任之醫學士所創造者也尚祈愛用寒冬之滿洲國亦漸漸溫暖行將伏署、則過胖者益感活動之不便、其不自由其痛苦誠胖者之難堪也此更有服用「梅古魯」(メーグル)之必要也

滿洲國既行帝制今後與我國之關係益臻密接、為東洋之和平更為人類之共存共榮之立場互相提携貢献於世界人類、自然於經濟上貿易上保健衛生上我國更須相助吾儕對於隣邦滿洲國之三千餘萬之民衆較日本國內之民衆更當親愛、故以此良品名貴瘦藥「梅古魯」(メーグル)不勝願推進者也、俗云「桃李不語自成蹊」而我之「梅古魯」(メーグル)亦然也、於國內有口皆碑而於滿洲國更有以上之聲價與好評是敢確信者也

發賣元メーグル商會主人謹述

活動 為男子唯一之樞機苟若過胖不但於活動上非常感覺不自由、而於健康衛生上尤有莫大之惡影響、若棄之不理即有生命之危險、而心臟亦必受其損害則始終於不健康之黑暗裏不愉快的了其一生、若婦人過胖則能妨害美容延及家庭種種悲劇之惹起、故

過胖 一症不論紳士、淑女、以及老幼、男女、富貴貧賤、均得急速治療最為切要、關於此點滿洲人一般以脂肪分作常食故過肥胖者甚多、此雖為儼然(掌櫃)之風然此不過為外觀耳其實本人之苦痛非想像所能知者故必須服用瘦藥以治療之、而此瘦藥既為大日本之定評而又受數多男女之無量稱賛者即「梅古魯」(メーグル)是也如服用之不但瘦度効果立見而性精力溢之

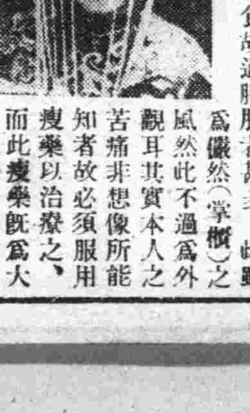

(寫眞由服本藥而體格適中之美人)

男性美及神怡明朗之女性美尤能發揮故所敢推奨也、而瘦藥「梅古魯(メーグル)」為何有斯效果也曰夫瘦療法中以其無副作用之藥物療法為焦眉之急務、而瘦藥之療法中惟有厚爾孟療法、而又非單一厚爾孟劑之諸種厚爾孟之混合者即藥學上複合厚爾孟製劑之瘦藥為理想的內服藥此乃醫學之定說也、瘦藥雖有種種惟以複合厚爾孟製劑之瘦藥又混合以於美容及保健上有密接關係之生殖腺厚爾孟藥品有

男女性用之區別「梅古魯(メーグル)」誠特効藥也

敬告者人

肥胖不獨惡觀而於活動上尤感不便其欲身體瘦度適中者之福音至矣耶メーグル商會發賣之「瘦藥」「梅古魯」是也據實勝過公論請一回試之保有良効、日本內地自不待言他如朝鮮滿洲各地均有好評其來函定購者大有人在焉

定價　小瓶三圓、大瓶七圓、德用十二圓
郵費金四角七分、有男性用女性用之區別

發賣元　メーグル商會
大日本東京市京橋區築地三丁目築地ビル
振替口座東京四五八六三

滿洲代理店　大連市浪速町　日本賣藥株式會社
滿洲代理店　奉天市加茂町　日本賣藥株式會社

肝火中燒、最易激怒、世人往往因小不忍而亂大謀者、由於憤怒、實由於肝火

君有肝火否、盍服第威德潤腸丸以平之、藥料完全植物質、毫無刺激作用日服二粒、肝氣不作、祝君前途更多勝利

價格低廉祇售兩角

第威德
潤腸丸

各大藥房均有出售

益體母
VITMOL

純益體母
主治
補虛健腦
血虧力弱
胃呆食滯
營養不良

肺癆病令人可怕
益體母實乃救星

複方益體母
主治
各期肺病
傷風咳嗽
久咳咯血
療肺豁痰

複方益體母爲專治肺癆滋補聖藥即傷風咳嗽痰臭痰壅氣管炎等症此乃各大醫師經驗証明有效世界唯一之妙藥也

另備說明書函索即寄

總經理 英商老晋隆洋行有限公司
奉天分行大西邊門外一三九

分售處 各地各大藥房

大除夕

如果大年夜掃除房屋以迓新禧是爲必要那麼不時掃除內腑俾能享此新禧詎非更要苟君內腑不清滿積污物遂不免疾病叢生胃納不佳精神困倦還能享受一切麼若遇此種情形但服韋廉士紅色清導丸一兩劑裨益不淺良以此丸爲平肝導滯無上上品善能清除食道污積使內腑各職所司於是樂觀之精神恢復年酒春宴式飲式食無不咸宜矣至若頭痛神疲食滯腹脹肝火面疹口臭以及其他由便秘而起之疾病此著名韋廉士完美之潤腸劑均能穩安愉快而速愈之也各藥房皆有出售或向上海江西路四五一號韋廉士醫生藥局函購每瓶七角六瓶三元五角郵費不取一切信件可由奉天和記洋行轉上海韋廉士醫生藥局

森永牛奶糖

森永之名無人不知
其大其盛眞甲天下
雄飛亞洲萬人堯望
工場規模宏大而全
所用原料優美而純
採取製法最新而精
以此出品質細純潔
香味濃溢滋養豐富

滿蒙總經理處
森永糖果公司
大連市雲井町二十七番地・電話 帳房局九〇二一番 華商部九八八四番

海城

初代皇帝登大寶 官民同感恩施

被賜餐者均覺無上光榮 各界放假罪囚多被赦免

本縣官民人等對於今上登極之祝賀情形已如前報茲將賜餐盛況略誌於次月之二日午前十時尹縣長即到城外第三師範大禮堂恭候來賓並有城內各局長署長股長等分配席次講台之上恭懸今上御尊影週圍繞以國旗會場中佈置得十分整肅至十一時各界來賓以次到場各按釜定席次翕然就坐天交正午縣長到台上致詞大意謂逢皇上登極大典已覺慶幸之極今天又蒙賜餐於臣民更覺無上光榮今日來賓如此之多得饗賜餐之幸想必感激皇恩浩蕩雨露均霑的了今天招待多有不週還請中外來賓原諒演畢縣長率與宴者向御影行最敬禮畢降壇入席紳耆禮員高呼賜食各位始舉箸銜杯小選由縣長首先起立率大衆向台上御寫眞三呼萬歲畢復經第〇隊長面高大佐率衆重呼萬歲者三於是各箇開懷暢飲直至午後四時始行散會宴終時計二百二十名之饗餐者面上俱現飽德興歌的歡容誠爲建國以來未有之盛會也

釋出多數罪人

逢今上御極大典已有詔書頒布全國着司法官酌量情形赦免罪人本縣司法界接到訓電之後即着手銓衡罪人之可放者聞第一批達五十四名之多其餘正在審察之中據云定於三日內先將第一批放出囑除刑恩典又見乎今之世矣

學校放假三天

三月一日係由省教廳規定開學日期學生上課後旋即放假蓋逢此第一代皇上登極大典所以延至四號始行上校然則登極之典實屬薄海同欽之日豈止學界而已也

瓦房店

鐵道兩旁 禁種高禾

復縣公署曾於過去二年裏之鐵道兩旁高禾均爲保全鐵道命令割去殊有損及農民頗爲可惜今初春已屆行將播種倘農民再於鐵道兩旁標樁以內播種高禾恐屆時亦必命令割去殊爲可惜今爲防之於先計特出具佈告通知沿路農民嗣後農民人等對於鐵道標樁以內之田地切勿播種高禾以免法制倘有不斷因而割去者其勿返悔云云

熊岳

改元爲康德 已奉令實行

警察署發出公函云爲函遵事案奉縣公署總庶字第二二二號訓令內開爲令遵事案奉奉天省公署電令內開本年三月一日爲皇帝登極大典於是日起將大同三年改爲康德元年等因此除分行及佈告外合仰該署即便遵照轉飭所屬一體遵照此令等因奉此除分別函令外相應函仰查照云云

岫巖

宣撫班下鄉宣傳

岫岩縣長宮文超副參事官脇野路務局長岳茹山指導官鈴木野日啓備隊長川村等偕同農商會長電話局長宣撫班道東地區騎步兵警察第二三各田隊於二月二十三日早六時出發六區巡帶舉行大宣傳並搜查胡匪云

李營附轉任隊附

遼東地區獨立營營附李允字歷充軍政要職老誠幹練經驗宏富久爲上峰所嘉許只因本縣警察大隊附之缺虛懸日久現已委該營附李君接充李允字接差之後輔佐一切事宜般勤職務絲毫不懈眞可謂知人善任矣

釋放大批嫌疑犯

岫岩各警察隊現已到各區大行搜查捉獲大批嫌疑犯若干解送縣署後經司令部小野顧問詳細審訊皆係良善人民故每人償給大洋四角並贈平鄉宣傳畫數幅講演安慰飭令回里安度各犯人皆喜出望外紛紛而歸云

郭密探受傷被救

岫岩警備隊密探郭某日前向五區出探行至燕鈔溝遇帶突遇帮匪趙團四十餘名捉獲詰問言語支離竟將該密探郭某右腿擊傷後經友軍聞知前往該處接回醫治云

柞木台

閔連長被選入學

獨立營第三連連長閔海臣學品兼優諳練軍事前曾畢業於軍官學校歷任連長多年近復被選送入中央陸軍訓練處就學以資深造學期六個月想該閔君定能努力前途以期得高尚之軍事知識而膺我滿洲國之陸軍重任遺缺以該連中尉連附高鶴軒暫行代理云云

雙城

建國以來有功之 人員俱受獎賞

由省發來國幣三六〇元 購買銀盃瓶等紀念品

双城縣前由省治安維持會發來國幣三百六十元令將此次欵爲獎品獎勵對於建國以來有功人員經縣署調查後共有四十八名遂將此欵訂買銀盾銀杯銀瓶等品分別功績之大小給予獎品此乃功不虛立望擊民好自爲云

慶祝登極大典

東豐舉行之儀序

東豐縣慶祝登極大典委員會簡章及警備情形慶祝儀序如左

第一章 總則

第一條 本會以籌備並執行三月一日登極大典慶祝一切事宜任務由縣署職員推舉委員合組之

第二條 本會由舉行第一次委員大會時開始工作至慶祝執行完畢解散之

第二章 組織及職員

第三條 本會設左各股分掌事務(一)禮儀股(二)總務股(三)設備股(四)交際股(五)警衛股(六)紀念事業股(七)宣傳股(八)娛樂股(九)遊行股各股事務由幹事分擔每股推定一人爲主任

第四條 本會以縣長爲正委員長總理會內一切事務副委員長人協助會長處理會務或會長因事不能行時指定副會長一人代理之

第五條 本會設委員五人贊襄幷指導會務

第六條 本會設幹事若干人並各股設主任一人受委員長之指揮分掌各股事務

第三章

第七條 本會各股業務如左(禮儀股)一、關於禮儀之制定事項二、關於禮儀之引贊及刻定事項(總務股)一、關於文件編纂收發及保管事項二、關於會務記錄及統計編製事項三、關於欵項收支事項四、關於物品出納及保管事項五、關於人工支配事項六、不屬於他股之一切事項(設備股)一、關於會場設備事項二、關於街市點綴事項(交際股)一、關於酬應要請及聯絡事項二、關于招待來賓事項三、關於通譯事項四關於賜餐事項(警備股)一、關于會場街市及遊行各警備事項二、關於消防設置事項三、關於秩序維持及指導事項四、關於其他一切警備事項(紀念事業股)一、關於社事業功勞者之調查及表彰事項二、關於賑濟貧困事項三關於施療事項四、關於恤囚事項五、關於治安維持特殊功勞者之調查及表彰事項六、關於永久紀念物及建築事項七、關於紀念運動會之籌備事項八、其他(宣傳股)一、宣傳國體改爲帝制之必要二、講述今上之乾德三、能說王道之義意四、宣傳人民對於國家政治方針應有充分之認識五必詳解帝制實行後與日本之關係六、說明大亞細亞聯盟之近況八、對於故匪鎭撫之宣傳九、其他以上各項用品文書圖畫講演等方法施行之(娛樂股)一、關於一般娛樂之提倡及指導事項二、關於集團娛樂之促成監督及指導事項三、其他(遊行股)一、日間遊行之促成及指揮二、提燈會之促成及指揮三、關於遊行應用物品之籌備及支配

第八條 各股應辦事務計劃由各股主任及幹事擬定方案提交大會討論之

第四章 經費

第九條 本會經費來源及收支預算另定之

附則

第十條 本會辦公暫用縣公署印及條戳不另刊他章以昭信守但須於印戳之右方加蓋慶祝借用四字以示識別

第十一條 本簡章自委員大會通過施行之

慶祝大典禮儀次序

(一)三月一日慶祝大會次序

一、官民一同入場二、開會振鈴開會三、揭揚國旗(升旗)(奏樂)(鳴放禮炮)四、向國旗行敬禮(三鞠躬)五、合唱國歌(司儀官口號)六、主辦者致詞(就位宣讀祝詞)七遙拜(三鞠躬)八、來賓祝辭(同六項)九、三呼萬歲(由主辦首倡三呼萬歲方法)倡首者(皇帝陛下萬歲)一同萬歲倡首者(萬歲)一同萬倡首者(萬歲)一同萬歲十、官民一同出塲遊行

典禮人員支配

禮儀服通贊楊九鵬引贊范仲華指揮邱士珩糾儀左上戰耀南左下劉漢三右上趙克階右下王宏忠中田雨村

慶祝典禮須知

一、日期三月一日上午十一時典禮二日上午十二日賜餐

二、地點東豐縣城民衆體育塲(官民各按指定禮塲就位)

三、參加者一、外賓二、滿洲國軍三、縣公署以下各科局四、各機關各法團各學校五、紳民

四、服裝一、服裝以通常禮服爲原則(青禮帽青馬掛深監長袍青鞋靴)二、軍警可兵正裝官吏有禮服者用燕尾禮服三、不得着用例不外不敬之服裝如無禮服即御整潔服裝亦可

五、賜餐地點五師大禮堂

(二)三月二日賜殖次序

一、官民同入場二、閉會振鈴三、賜殖致辭主辦者四、賜殖五、三呼萬歲

大典前後設備警備事項

(甲)設備一、懸掛日滿國旗(各機關各法團各學校商民各戶自備)懸掛兩面交叉門首二、懸燈結彩掛彩花(同上)分別懸掛門首三、張貼對聯(同上)紅紙墨字金字、書慶祝詞句四、街巷橫掛萬國旗(同上)大街小巷掛對度房脊相齊五、燃放花炮衝歷正月十四、十五兩日及三月一日大典晚間由下午六點起至十點止六、清潔街道大街小巷於二月二十六日、二十七日、二十八日三日舉行汚物大掃除七、取締事件

一、馬車不准任意停留

二、燃料及引火物禁止堆積

三、妨碍交通物即令折除之

四、不潔不敬之物即令消滅

五、其他

八、禮場保管一、市街牌樓等由各本段警備任之二、禮場內由一署任之九、以上關係慶祝大典倘有抗不遵行者着即嚴重處罰不貸

(乙)警備本項由馬大隊長規定另印行之

警備事項

一、第一署長卞文元擔任會場內及會場大門警衛及維持全體秩序並擔任娛樂遊行各股工作時之彈壓

二、迫擊砲中隊長宋德潤擔任會場四外之警衛並維持秩序及擔任天增大門口新稅捐局東柴草市世隆慶門前大樓胡同萬發東門前東滐塘子德源東門口東協興厚北端等步哨九處

三、騎三中隊長楊魁山擔任小南門小北門通衆自會場至車站之警衛及維持秩序並擔任公安街西頭老稅捐局官銀號、增盛門口大西門裏等哨五處

四、警衛中隊長郭魁元擔任由小南門小北門通西之警衛及維持秩序

五、軍警稽査處々長高大權王家齊擔任城內梭巡檢査并維持軍警軍紀風紀及查拿不法份子

六、如在警備間突然發生匪火災變時各警備段內之官警各盡職責如無招集命令仍在本段警護不得藉端擬離

七、由第一署長卞文元命調一區新編保甲二十一名位置於七個城門以增厚門衛之實力

八、凡在會場外警衛警官亦發給臂章以資識別

九、凡來賓及列會人員均須定有標誌以便識別否則均不准入場並聽警衛人員指揮之

十、警衛官兵有隨時檢查行人及查拿不良份子送縣究辦之權

十一、凡來賓宿食地點應由招待股通知本股再由本股派隊守衛之

十二、如有服裝不整潔之民衆不得入場並聽警備官兵指揮之

十三、警備日期由二月二十七日起至三月三日止

十四、在警備期內無論早晚每日搜查一次搜查各隊由本股派出任臨時招集之

剿清胡匪

我們滿洲建國之初到處都是匪賊焚殺搶掠十分猖獗百姓們眞是不堪其苦後來幸賴滿日兩國軍隊和各地方的警察隊共施討伐不遺餘力現在已有顯著的成績可是一時還沒有盡數剿清現在仍繼續努力必在最短期間把所有的胡匪盡數剿清

滿洲的匪賊大致可分爲四種(一)政治的匪賊如馬占山丁超等便是現在已經平服再沒有這種匪賊了(二)職業的匪賊就是以搶掠爲職業的匪賊(三)民匪就是良民爲窮所迫去當胡匪的

對於以上二種除討伐外可以招撫使他們改邪歸正或收入工廠教給他們生活之道既能謀生自然不再去爲匪了(四)宗教的匪賊如大刀會紅槍會便是對於這種匪賊必以最精銳的日滿軍隊討擊澈底剿清

以上所述的四種匪賊一方面討伐招撫使匪徒漸次減滅一方面清查戶口使匪徒不再增加並於夏季嚴防守使匪賊無機可乘如此匪賊不得橫行百姓自然安居樂業了

王道之意義

王道之說並不是從滿洲國新創始其由來是很遠的就是在數千年前堯舜孔孟諸氏爲治之道主要的目的就是在爲政者以愛民爲旨以博愛爲心民之所好好之民之所惡々之省刑罰薄稅歛關心人民的疾苦努力人民的幸福其次在人民方面更要指示他們對於君臣父子兄弟夫婦朋友相處的道理務使君恩臣忠父慈子孝兄友弟恭夫婦和順朋友信義而後已這便是王道最初的觀念其結果呢就是身修家齊國治了其次以我們國家的政治還要去感化其他國家全走入我們光明途徑除去了已往的種族觀念和互相仇視的心理宗便是天下平的意義也是王道最後的期待凡我國人當此百廢方興的時候務要各自努力使我王道樂土日進無疆才是

東豐大典慶祝會宣傳股印訂

稅捐局呈繳稅欵

本鎭稅捐局主任王之鎬君經驗宏富辦事認眞對於各項稅收毫無遺漏故雖處此區區小鎭而各稅收入不亞其他分所本年二月份雖在舊歷新正各商無事之時但收入仍不見減計收營業稅六十餘元粮稅四百餘元屠稅十餘元出產稅一百餘元合計國幣六百元之譜已於二十六日晨連同稅票存根等一並送交山城子總局云

撫順

大赦罪犯 舉行賜餐

新皇帝即位萬民同樂普天同慶撫順縣署爲奉新皇帝之恩赦詔書特通知撫順十五監獄典獄長當即尊詔書命令檢點獄中輕重罪犯於是日赦出一百二十五名以示皇恩浩蕩王道仁政各罪犯出獄後鼓舞歡暢喜氣充滿全撫順市高唱新皇帝之德澤云

撫順縣縣長爲奉新皇之賜餐命令特定於三月一二三日間並已決定賜餐人數及地址一日在歡樂園爲本縣公署各機關人員其計入席賜餐人數達三百餘名二三兩日在日站福昌合樓爲本縣各官紳各法團及新聞界賜餐到場人數達四百餘名各官紳要人均有祝詞三呼萬歲賜餐完了有日方警察署長守備隊長憲兵隊長招請滿方各機關人員開全體懇談會以表日滿親善之熱烈云

依蘭

宣傳治療班來依

吉林省公署宣傳班及治療班於前日來依施行工作該宣傳班除講演宣傳外並携有建國紀念等新奇電影片定於本月二十一日在南關帝廟公演而治療班復携來大宗應用有效藥品亦定於是日施診所有電影以及施診均歡迎民人等自由參加或使用不取分文縣公署已於十九日發出通告値此新春人民閒暇之際復得此娛樂宣傳屆時定當呈極熱烈之盛況云云

警官練習所開學

縣警務局長關振寰氏勤於職守實事求是對於地方警察積極整頓各區長警汰弱留强各級官長照服務成績分別升轉以期增進警察效率茲復組織警官練習所假舊縣署爲所址於本月十九日舉行開所式開第一期先由城區警官開始訓練以次抽調各鄉區警官一切課程係由指導官佐藤五郎擔任教官云云

本溪

聽者約有數千人 帝制講演大會

使民衆澈底認識帝制 鍾局長王校長等主講

月之一日慶祝即位大典後當局爲使民衆澈底明瞭帝制意義並使民衆印入腦海故于昨(三日)正午十二時假湖山樓劇場開帝制實施講演大會特聘敎育局長鍾秀崎師中校訓育主任崔芳秋縣一校長王壽彭等爲講員是時男女聽講者樓上樓下幾無隙地不下數千人之衆會場佈置完美周圍滿貼標語由警務一分局孫勤局員岳執中率警維持一時秩序非常井然首由敎育局長鍾秀崎講演講題爲實施帝制之由來共分五項(一)建國以來之德政(二)執政之英明(三)天命所歸(四)確定國體(五)帝制實施行以後人民應注意事項次由師中校訓育主任崔芳秋講演講題爲大滿洲施行帝政之感想亦分五項(一)帝制順應世界潮流(二)帝制適合滿洲民心(三)帝制爲有色人種爭光(四)帝制能維持遠東和平(五)帝制能防止赤化思想再次由縣一校長王壽彭講演王道政治談君等所講非常透澈言吐侃侃頗動聽聞惜時短促一般民衆均憾未能飽嘗奧妙至下午二時即行散會云

自衞團召集 各村長會議 討論改編保甲

縣一區自衞團總隊長孫璺林於昨(三日)下午一時假該隊部召集管界二十三村村長副會議討論改編保甲事宜並攤派二月份官兵薪餉及辦公費並各村自衞事項討論表決後並治筵欵待與議者一時盃盞交錯至三時許賓主始盡歡而散云

小說

血愛

蘇德曼原著 成紹宗譯 (十三)

冬天近了

牠帶着牠的冷、風、雪和無名悲哀這些令人愁悶的逐員前進着、波萊、在大自然的懷中度過了他的童年時代的波萊、從來不會無病呻吟雖是强自抑制、對這秋的凋零景象也不免有點黯然、夜間開始變得可怕地長起來、寂寞同一隻兀鷹似的在他的屋子上面翺翔、漸漸縮小牠的飛行範圍、牠的翅膀差不多要打着他的臉孔…這是怎樣的奇怪喲！他曾經孤獨的一無希望的過了他的一生、爲什麼現在、當所有帶着一個人面的動物同他都是敵對的時候、他却感覺一個朋友的需要？

他愈見愈見沈沒在他的故紙堆裏、這雖是悶人的工作用來銷牌時間倒是好的、他已經找到了一些他所需要的文件、那些無用的也都清了出來！

南尼呢、靜默地主持着這小々的家務、她進房時總是低着頭兒、垂着眼睛、如果他向她說話、她就會惶恐的發顫、可是她遲疑着給他的答語却永遠是淸、確、有條理

常常、他們好幾天的不交一語、他呢、偸偸地注意着她、她看着她安排食具、她下河時、就用眼睛緊視着她他有時自問着：

——這個腦子裏面到底有些什麼呢、她想些什麼呢難道她的一生在我身邊轉着、在一個與她全不相干的人、一個甚至連一個小錢的工資都不曾給過她的人身邊轉着這是可能的嗎？

於是、在這個如此絕對的忠誠之前他懷了一種慚愧之感、於是、他決定了要更好地待她使她忘了她的境地之可憐、可是、一種他自已也一點莫能明白的胆怯却在阻止他實現他的好意、他不再恨她、她使他感到的厭惡也以漸漸地在她的正直行爲之前消逝、可是、他還能自由地跟她談話、南尼這人在他看來彷彿是被一種魔術之環、一種使念令人不能接近的魔術之環圍繞着在似的她使他不安

我們可以說是父親的陰魂在她周圍蕩着、在麻木着兒子的舌頭、這是罪惡在以一種如此的媚裝飾着她？抑或這是她的不幸的偉大給了她一種如此的力？

當她在往來着調理家務的時候、他想何她談話、可是他不知道說些什麼、於是他又默着、他給她一些莫須有的吩咐以掩藏他的狠狽、她外觀上變了許多、可是得說明白、這是因爲他的原故、她不再穿破衣也不再同一個野人似的裸露她的身體、她的胸衣被小心地直扣到領下一根綠帶束住她的頸子、她的補得完好如新的裙束着她那苗條的腰身她的髮髮結成一個大束、有好幾天、她的腦袋用水理得很光、爲了壓服她那些不聽話的髮髮她曾把她的頭浸到水裏

一天黃昏、當她正準備要去跑她每週所要跑的路、當他們正在一同討論所要買的食物的時候、波萊向她說道

——你爲什麼還不買冬衣南尼？

——她垂下眼睛喃喃說着

——我很想買！

——那末？

——我不敢……

——應當敢、我不要讓你凍死的

——是……可是……

——紅着臉兒停住了

——什麼呀？

——那兒有一件上衣……藍呢……鑲毛的……那商人說……

——天呀！他微笑着想、成了婦人了！裝飾的愛在她心裏醒起來了！……說呀那商人怎麼說

各省馳名 斷癮聖藥

康機戒煙丸

將此廣告剪下持來照價九扣

藥性和平保無流弊無論新舊煙癖男女强弱保險平安戒除飲食加增精神爽快作事如常丸粒精小携帶便利淸血解癮無上特品凡經嘗試必知名實

價目 每瓶六十粒入 每瓶現洋貳圓 每打現洋貳拾圓

特告 新製小粒乙種六十粒入 每瓶現洋壹圓貳角 每打現洋拾貳圓

總發行 陰華大藥房 奉天小南門裏大街路東樓房

外埠代理▲安東陰華藥房、泉益增遠、復春堂、兄弟藥房大生東、瑞祥泰▲千金寨信仁堂▲本溪祥豫昌、協盛廣▲遼陽義和堂▲新民大德藥房▲昌圖厚生醫院▲長春雅庭藥房▲吉林毓生藥房、▲大石橋衞生復▲大連德記藥房、華泰藥房、德記西機▲鐵嶺致和藥房、奉天震泰報館

大連市大山通二番地

橫濱正金銀行 大連支店

代表番號 電話長三一六一番 宿直專用 電話長三〇一五番 振替貯金番號大連二二〇〇番

資本金 壹億圓(金額拂込濟)
積立金 壹億貳千壹百貳拾五萬元
營業種目 貸付、割引、內外爲替、信用狀發行其他一般銀行業務

本支店出張所

橫濱(本店)東京、東京丸ノ內、名古屋、大阪、神戶、門司、長崎、營口、奉天、開原、新京、哈爾濱、青島、天津、北平、漢口、上海、香港、廣東、新嘉坡、蘭貢、卡爾卡達、孟買、克拉基、馬尼拉、斯拉巴雅、斯馬蘭、巴達比雅、悉德尼、倫敦、巴里、漢堡、伯林、阿雷基散得利亞、布哇、桑港、羅斯安接魯斯、夏突爾、紐育、里約的嘉內羅

商務印書館瀋陽分館發售兩大預約

一、四庫全書珍本 初集二百三十一種 分裝約二千冊六開

版本預約本年四月底截止

預約價目 一月十五日起至二月底期內預約者大洋五百六十元 三月一日起至三月底期內預約者大洋五百八十元 四月一日起至四月底期內預約者大洋六百元 在奉取書或由上海運郵日本及大連者三十元否則加倍

第一期書五百冊六月底、第二次本年十一月底、第三次明年三月底、第四次明年七月底

一、四部叢刊續篇 開版本

分期出書 於本年內分週出齊同時發售零本

預約價 合售預約於本年三月底截止 預約價、現大洋壹百伍十元

郵費 在奉取書或由上海運郵日本及大連者十四元否則加倍

館址瀋陽城內鼓樓北

大同三年二月

瀋陽有聲電影院

……三月四日至六日星期至星期一……

美國巴拉猛影片公司出品

美國大文豪威爾氏原著「荒人島」改編而成、見所未見聞所未聞者看得見聽得眞、

失魂島

天下無此事、影界有此片 野獸變活人、活人變野獸 活一百年走十萬里 看不見聽不見此等奇地、奇事、奇人、奇聞、奇獸、奇蹟 勝讀一本山海經 勝看一本神仙誌

從本期起每天改回三塲、一時五時九時一刻

招募第三次日本國產業視察團員

◎時期 出發……四月三日由奉天 歸期……四月二十三日到奉天 櫻花盛開之期

◎費用 金壹百二十五元也一切之費用包含在內

◎報名期 三月卅一日爲限、人員五十人、敝會以極底廉之費用且待遇從優於最短期間內即能介紹日本一般之產業及名勝地視察之遊覽

◎主要視察各處 京城、下關、嚴島、大阪、京都、江之島、鎌倉、橫濱、東京、日光、神戶別府、門司、其他附近遊覽

主辦 日滿旅行協會 大連市聖德街五丁目一二四番地 日本國際觀光局 各處分局

援後 盛京時報社 各處分社

◎報名處

倘欲詳細日程表報名單函索即寄

政海津梁

協和會之主張

一、皇帝即位的天意

我們滿蒙三千萬民衆，由於九一八事變，才免掉軍閥政治的苦楚，得在王道政治下享受生命財產安全的保證，更由日滿協和的完成對外脫去了外國的侵略和脅迫內擾五族協和，普遍恒產的原則下，將綿亘多年的國內諸民族間的爭鬪和諸階級的對立完全除掉，茲於我們得在公正的政治下，勵業興產，萬民等均同享天與的恩惠，這是順應萬物生成化育的宇宙間的定理，來建設人類生存的理想社會前述順應宇宙的定理、而建設人類生存的理想社會、這箇就是表現天意的王道國家

來維持人類生存的理想社會、並使其發展、必須有為其中樞的主宰、孔子云一為政以德、譬居北辰、衆星共之一、惟溥儀執政、當建滿洲國時、容納百姓的翹望、來總攬國政、率領百官、來當建國的大業、僅治世兩年、能與日本帝國締盟、並垂協和萬邦的龜鑑、內謀五族協和、以普遍萬民的恒產為念、並除掉人類所爭鬪的禍根、創設世界人類所翹望的和平的社會、這確是其備有順天安民的帝德、恭仰為奉行天命的王者了。

將國民安危、主宰者一身負之、要比理想社會還要好、要安固、並且要繁榮、在這些必要上、須鞏固國基統一國民信念、這是理之當然、如是自己親登皇帝位、恰如譬居北辰衆星共之、這箇就是生民安息暢達民意、所以萬物生成化育的天定理、使之實現、人類社會的道理、根據這箇意義、皇帝陛下登極即位、非獨是滿洲國三千萬民衆的幸福、所應慶祝、也是負有濫觴東洋文化的興隆、及亞細亞民族的獨有其幸福大任的大日本帝國所共慶賀的

若是這回的盛典和在「基督」教國的君權神授相混同時、就不能明白滿洲國建國的意義、和其內在的萬邦協和、興東亞大同的大理想了

如謂皇帝即位、是清朝的復辟、並以世界人類所翹望的人類生存的理想社會的創設的主宰者、為復辟皇帝、這箇可以比做國家、是利己主義國家、並是封建國家的君了、可以說是蒙帝德的要是有解說是清朝復辟的、亦是可以說是毀傷帝位的、也可說是攪亂王道國家的、也可說是不忠於國家的國民

當茲慶祝皇帝陛下登極即位的盛典、在闕下誓以忠誠奉領聖旨共來輔翼鴻業的須要拿下列四條件做其肝銘

日滿協和　東亞大同　五族協和暢達民意　普遍恒產奉行天意　是也

一、日滿協和

我們要根據西洋文化、來追究從來的國家觀念、國家的主權、對外是保持絕對的獨立、不受任何國的阻礙、對內施以最高權力、但對於國家的發展、第一用征服他國的手段、擴充其領土、並用經濟的手段、搾取搖動他國的經濟、故此、在各國家間每日或用武力、或用經濟、不斷的在那爭鬪、在歷史上已經說得很明瞭、無須再去說他、我們可以認為以爭鬪侵略為目的々國家、是利己主義的國家、從來人類構成國家的目的、是保持構成分子、再國民的自由和保持安居、進而增其福祉、並在其國內依着分業生產、而充其所有的生活資料、並依據集合力量、而禦外敵的侵略、此外無他也

他是、為充足生活資料、和防禦外敵的人類的集團生活隨着生產手段的進步、漸次擴大其集團的範圍、因集團由小而大、能促生產手段進步、換言之、生產手段的進步、是集團擴大的因果、也就是人類文化的發達、人類集團體生活、由部落起、而鄉、而道、遂至今日的國家這是歷史家所說的集團單位的擴大事情

依着上述的集團擴大的原則比其他的人類、必榮、反之如南洋群島一阿佛利加一人、仍持其原始的部落生活、遂有落伍的不能自主的存在、但是集團的意義、不是一箇漠然的部落也不是一市街的集合團體、須是簡有組織有統系的有機體、才能達成其集團的目的、中國最適其例土地有四百餘洲之廣、人口有四億之衆、堪稱為世界最大人類的集團、雖如是、頗欠有有機的組織、因是不能發揮其集團的機能、不能給與自由和安居國民。在現在的國際環境看來、在國家單位的集團裏、要想充足生活資料和安固其國防、是不可能的事情

就以現在世界誇耀最大的並最富強的美國、也不能維持其經濟的門羅主義了、所以近代的文化、和生產手段的進化不能夠將各國家的孤立移到共同協力的形勢上各國家依然的不捨棄國家利已主義、並且始終採取侵略爭鬪的主義、所以才有今日世界的不安（未完）

滿洲國馬政之現狀

馬政局總務科長　羅惠

馬政云者、即統制馬事而確立本業行政之謂也、馬政之良窳、關係馬匹前途至深且鉅、吾人素知馬匹、與軍事交通農用民生有密切之關係是者、馬政豈可忽哉、按諸列強馬匹、原非全體優秀、其所以然者要因、實施馬政改良有以致之、證諸友邦日本可以概見矣、顧我滿洲土地廣袤、氣候溫和、素謂產馬之區、舊時秕政、不求改良、徒封故步、雖有一二軍畜場之設、皆因經營不善、未見若何進展、國初當局有鑑及此、所以有積極設立馬政局之計畫、以謀統制馬事、本業行政、適應國家實際需要、對於軍民用馬、統作根本之整頓、我局之宗旨、及所負之使命、已如此重大、自非振奮精神、力求精、

馬政局畧歷

溯自建國之初、由軍政部、軍需司、兵器課、軍馬股、綜理軍馬事宜同時為統一起見、將如果僅存之黑龍江軍畜牧養場畫為直轄、此不過對於軍馬行政之一部、至於民馬方面、萬緒千端未易着手乃思擴而充之、以便綜理軍民馬事、此馬政局之所以設立也、爰於大同二年四月二十四日經國務院會議通過官制及其他法規於五月三日教令公佈施行、以王軍政部次長兼充局長、依照官制籌備組織編定預算、遴委員司以人材關係、補充未免延緩、因抱惟材是用之旨、是以用人特別審愼、更為行事標準及有制定公佈之分科規程、準計賽馬法施行規則、迨至七月一日、正式成立分科治事、各負專責、同時、軍政部將江省之軍畜牧養場結束、撥併於本局、復為普及馬事知識、於八月間組設奉天及哈爾濱兩國立賽馬場、專司賽馬事宜開辦之始、即籌畫實施賽馬藉以促進一般民衆之觀感又准許在各主要都市、設立法人賽馬俱樂部、以助馬政之開發、是自我局成立以後已由草創、而入設施時期矣第以所負任務之進行、與法規之制定、在在攸關、於是擬就國立賽馬場、賽馬施行規程、搖彩票發售並分配金交給規程、賽馬勝馬票發售並退還金交給規程、贊助員規程等案、均將陸續公佈、並其他關係各規章、悉在編纂中、復為改善借鏡計、十月間派員赴友邦、實地考查馬事設施、以其所得、作將來改良馬政之資、十二月中召集賽馬會議、討論提倡及改善賽馬本業、以期進展此外編成馬事調查班、分赴國內各地、調查馬事狀況、現正施行中、此本局自大同二年六月間成立以來於茲、九月經過之大概情形也

賽馬經過及將來

按馬匹之改良、及繁殖並馬事知識之普及、無不賴賽馬以促進、試觀先進諸國、於賽馬政策實施後、其改良成績及產馬發達、實如水瀉日昇、大有日進千里之勢、可知賽馬關係馬政前途最為主要、是以有獎勵賽馬之規定我局成立之初、因主務員司人選未充、故局務之進行、以賽馬之實施、多有遲滯、以及奉、哈、兩國立賽馬場之建築工程、均未能如期完竣是引為遺憾者也

迨至八月全部幹員先後到差乃積極籌畫、竭成求進、而奉哈兩國立賽馬場、竟在為期迫促之十月中旬、於設施未就準備缺周最簡單之假設備中、各舉行六日間滿洲空前未有之兩大賽馬、實為馬政前途放一曙光

先此在首都方面、有滿日人合辦之社團法人新京賽馬俱樂部、推定吳長春為董事長該俱樂部亦以極簡單臨時設備之馬場、實行前後兩次之賽馬、茲將各賽馬成績分別於後

賽馬場名稱	售票金額	入場人數
奉天國立賽馬場	一六九、六九五圓	一二、一九九人
哈爾濱國立賽馬場	一一九、〇一三圓	九、六九四人
新京賽馬俱樂部（一二次分）	一三二、八四〇圓	九、九五三人

前述賽馬成績較之先進國之大賽馬、未能稱盛者、固由民衆素乏賽馬知識、兼缺此項觀念興趣、以致畏首裹足退步不前、非似外人之對於賽馬、急趨若騖、亦係各賽馬場成立日淺、出賽馬缺少有以致之、倘日後、加以勢誘利導、日就月將、使馬事知識普及、並增添出賽抽籤之馬、則將來賽馬、前途不難如期進展、國立賽馬場（未完）

肅清歷來積弊　徹底改革政治

華四中全會通過之提案

李宗黃等向中全會提擬徹底改革政治、肅清歷來積弊、以恢復本黨信仰再圖積極建設案、原文如次

◇理由◆（前略）夫政治上積極之目的、不外興利、消極之目的、不外除弊、現吾國既無錢、不能為積極之建設則消極之除弊尚矣、除弊則無須乎鉅欵、以吾國政治之腐敗、社會之病態、隨在皆有弊可除、自其小者言之吾國雖號稱貧乏、公私交困、然即窮鄉僻壤、數十戶之村落、莫不有村有財產、以及捐欵罰欵、但為士劣所侵蝕若得公正之士紳保管、則興辦村治、不憂無欵、自其大者言之、如京滬杭甬鐵路、僅燃煤一項、聞經該局長黃伯樵剔除中飽後每年可積省百餘萬、又取締免票、每年多增之欵亦在百萬、閘北路之若全加整頓、每年可增五百萬、全國鐵路、同加整理、每年可替國庫約增加五千萬收入、較之用十萬萬資本、建造數十條鐵路、其利亦不過如是、其他國營事業、稅收機關、尤為黑幕重重、經經手者層層剝削、其解到國庫者、僅十分之五六、若能加以清厘點滴歸公、每年自少當多增收入一倍上下、以供建設之費、將何事不可為又何必捧金甌而叫窮、悖借債以度日乎

◇辦法◆吾國政治、並非無辦法、是在有辦法而不肯為而不力、不澈底耳、苟有大決心大勢力、以革命之精神非常之手段為政治闢一新紀元、下令全國、實行三事、一、廢除委員制、凡委員制多權責不專、互相推諉、除黨部國民政府立法院監察院皆仍其舊外、其餘皆廢除之以一事權而專責成、或由本會議指定委員、嚴密審查、分別存廢、二、集中人才、因事設官裁汰冗員三分之一（即不急之務及駢枝機關）冗兵三分之一（即老弱無用之兵、與空額兵）省冗費三分之一（即浮支濫費）以節鉅大經費、而促政治效率、三、改良公務員黨員習尚、凡公務黨員、均服制服、用國貨提倡節儉、防止劣貨傾銷、及國府於一月內、先為實行挽回破產危機、由中央黨部又煙賭嫖三項、大之可以亡國滅種、小之可以喪德敗行應於三月內嚴為禁絕（未完）

憲法　性質及區別（五）

以下分別說明之

第一　發案權

（甲）君主國　君主國普通法律改正之發案權、君主與議會皆可提出、即憲法之改正亦然、無不許議會提案者、但倘有左之例外

（一）改正限於君主大權者

（二）以一定事項為限許議會發案者

前者如日本概不準議會提出改正憲計案後者如巴威崙議會可提議改正者以臣民權利義務議會權限司法權行使等為限他則不許

（乙）共和國　共和國之發案權、常屬於議會或國民、例如法美瑞士等國是也

美國有聯邦議會兩院三分之二以上之贊成又有六分之二以上聯邦立法部之請求時得開兩院集議會提出改正案法國凡上下兩院議決憲法改正必要之後得向國民議會（即合上下兩院而言）發案瑞士凡憲法改正之發案上下兩院不一致時非有五萬人以上國民之同意不許提案此共和國改正憲法專屬於議會或國民之例也

第二　改正議定之方法

（甲）議決之機關　有左之五種

（一）設特別機關議決者　共和國中、如法如美、皆採此制法國以議決之權歸之國民議會美國凡有憲法改正之提議時經兩合議會贊成之後尙須亦付各洲之特別合同會議得其四分之三之批准始為確定云

（二）議決機關之外更使各州立法部議決者　美國於前方法之外並採此制、此外如瑞士墨西哥等國、亦採用之

（三）議決機關之外更使國民投票者　瑞士國中之某州及美國一部分之州、又有於上下院議決之後、更使國民直接投票者、瑞士與美國有不同者瑞士之直接投票以過半數為已足而美國各州中有要四分之三之多數者有要總選舉之過半數者其改正較為困難云

（四）付新議會議決者　荷蘭比利時丹麥等國行之兩院議決改正案之後即行解散非有新議會之贊成不得改正

（五）付通常立法機關議決者　普日等國行之

（乙）議決時出席及投票之足數　其方法約有五種

（一）要四分三以上議員之出席與出席議員三分之二以上同意者、例如巴丁索遜巴威崙等國

（二）要三分二以上議員出席與出席議員三分二以上同意者、例如比利時日本威敦保等國

（三）出席足數與議普通法律同、而議決則須出席議員三分二以上同意者、例如奧荷等國

（四）出席足數與議普通法律同、而議決則須出席議員四分三以上同意者、例如希臘

（五）止須有十四票反對即不許改正者、德國行之

（丙）議決之次數　有左之四種

（一）經一次議決後即解散議會再行、總選舉而於次議會要為同一之議決者　例如比利時荷蘭

（二）經一次議決後不再行總選舉僅於次會期要為同一之議決者例如瑞典索遜

（三）不必俟次會期惟須隔一定之期間為數次之議決者例如普魯士巴威崙

普魯士各院要二十一日為二次議決巴威崙必須三次

（四）以一次議決為已足者　例如英意日本

第三　改正之時期　亦有二種

（甲）攝政期中對於憲法之改正、常有制限、而其制限有二

（一）絕對禁止　例如比荷日本

（二）相對禁止　例如巴威崙威敦堡

絕對禁止即全不得改正憲法而相對禁止非全不能改正但必須附條件而已細別之有三種（一）攝政憲法之改正限於其在任中有效者威敦堡行之（二）限於君位繼承順序君主持權議會權限之三種不許改正者英國及德國聯邦之一部行之（三）改正要王族會議者巴威崙行之

（乙）憲法改正後非經若干年限不能再改正者　其例極希臘葡國行之

博士創製之
長髮生毛藥
毛根之肥料、毛莖之日光

俗歌謠曰、雨露恩惠草木生大情之下人類存、而野邊之草木猶待雨露之惠育云云一句小學校之唱歌亦有採用、蓋雨露惠其根日光育其莖也人體密生之毛髮亦同草木焉雖殆枯之草木如施以豐沃之土壤而及肥料與日光則猶可蘇生發育、如此相等之斯界博士專門之研究中醫學之促進為研毛髮發生之結果、長對於毛髮之土壤、如同光土之肥料生毛藥之日富美

長髮生毛
富美納音

完成矣納音
●禿頭 ●少禿 ●毛病 ●毛薄
●脫毛 ●禿髮 ●眉毛
●稀少 ●男女 ●無生 ●不齊 之毛者
請速用富美納音之應
定價三圓、五圓五角、九角
郵費一圓六角、一角二分、如有售罄
時新內地代價寄到左記發賣元即將
藥品送上不誤
模造品甚多購時新指定富美納音為要

發賣元
東京市芝區田村町四　振替東京三一八七四番　電話芝一八三二　東京藥院
大阪市南區十字病院前　振替大阪五〇八一八　電話南二四六番　東京藥院
（說明書贈送）詳細說明書函索即寄

合理化的澡塘
長春浴池
已於陽曆二月七日開幕
電話三一六五
地址新京大和通十番地大陸春飯店對門

編輯部電話　七五一三　二九一一番

官廳化驗　醫師證明
兜鹿玉桂膏
風寒濕痺癰保神効

請問：左列之三雜症如何解決？
（男子）腎虛腰痛夢遺滑精寒疝墜痛！
（婦女）經寒腹痛行經困苦久不受孕赤白帶下寒積攻痛！
（小兒）傷乳傷食受風感寒肚疝氣卵腹痛驚啼夜不安眠！
答：急速一貼用官聽化驗惟一靈藥虎鹿玉桂膏保當日奏効！

此膏材料珍貴製法精良定價甚昂茲為優待病家推廣名譽特別減價出售大貼每張大洋一元小貼五角外埠函購每張加郵費五分保險郵寄不誤總經售處奉天鐘樓南中西大藥房中街大德生藥房裕泰盛中街霞祥絲房震泰閱詳細仿單請向該號函索
新京總經售處　商埠大馬路　老天合絲房

家庭之診斷

登錄商標
龍角散

龍角散之適應容體書
因多痰而常咳之苦惱者
因痰喘而呼吸之困難者
因頻咳而夜不能安眠者
因流感而疾患之咳嗽者
因肺病而咳嗽之無力者
凡痰臭氣而又常帶血者
凡聲嗄而咽喉之疼痛者
凡百日咳或幼兒之痧嗽

定價　二日半分二十錢　四日分三十錢　八日分五十錢　十八日分一圓　四十日分二圓　六十五日分三圓

△全國各藥舖均有出售▽

本舖　東京市神田區　株式會社藤井得三郎商店　振替東京九一番　電話浪花（67）〇八九〇、〇八二〇

痰喘
咳嗽
百日咳

天氣寒冷則關於呼吸空氣之影響即直覿於面前、惟咳嗽一症每致一回則必有一種內臟攻略之浸潤若一感咳嗽即有施行袪痰鎮咳作用之必要否則常有肺炎肋膜炎、肺結核變等症之恐懼而痰喘一症實難醫治俗有云曰『咳嗽病雖小能使醫士泣』誠非虛語也然如藥効對路又能不思義的爽然治癒百日咳一症並非一定百日也惟於小兒之死亡率非常高昂龍角散年々對於斯等病症最為適用其治療之効果非常佳良故有嘖嘖之好評焉

萬有錦笈

中國青年工學家 新發明電精
功効遠勝於煤油 泊來品煤油銷路大受影響

據上海通信、中國人盧東生君家道清寒、素抱大志、對於工業一道、矢志研究、十數年如一日、自畢業於工業專門學校後、即在上海工部局任要職凡三年、精於機器、爲發揮素志起見、曾在虹口設立電燈廠、無如所需原料、莫不仰求外人、引爲最大損失、又鑒於中國舉火燃料、莫不仰給舶來煤油、金錢外溢、殊堪痛惜、乃發奮決心、於上年遠涉重洋、赴德國實地考察工業、以求深造、返國之後、即本其經驗研究、勞神焦思發明電石精一種、專以鎔接鋼鐵機件、及軍用炸藥、無煙火藥、並可燃點各種電燈、電精爐精以挽回漏卮、誠工業界之新發明也、據記者探悉、此項電精、功效殊爲偉大、原料完全國產、如各電燈廠可不採購舶來原料外、並可燃點燈爐、效用遠在煤油之上、不特節省經濟並且衛生安全、蓋用電精取火、既無煤氣亦無惡臭、精以電精燃點燈爐、四百支光每三小時僅費小洋一角、實較煤油價廉三分之一、預算電精暢銷之後、煤油銷路、行將大受影響、盧君發明電精後、在南京路大陸商場五一號、自設華明電精廠、極力推銷、各電桿廠採購該項原料者、殊爲踴躍並自製電精燈多種、以備各界試驗點燈定價特廉遠非市上之汽油所可及、至最近正在計劃製造則有、一、提魚燈、二、救火燈、三、煮飯燈、四、養蠶燈、五、汽輪紅綠燈、六衛燈、七、探海燈等數十種

廢曆元宵節 青島市素描
大演高足會 喜壞了羣花

青島市自春節以來、一般市民、對于舊曆新年、極感興趣、除機關仍照常辦公外、所有農商各界、已無形停頓均閉門作樂、以度此過渡時代年華商民既富于過年興味逐扮演許多娛樂慶祝法、二十六日晚八點鐘、有某君組織之高足會一班、內中扮演多係過去之怪誕猥褻之故事于是幾聲鑼鼓、由雲南路蜂擁潮湧、向平康四里進發、頭前一對一對之氣死沙燈、簇擁新年娛樂、共慶昇平字樣、當時一齊擁入平康四里後、招得花大姐們、闔滿樓上樓下、由熱鬧喧囂中、又透出不少的驚笑聲、同時前往看熱鬧者人山人海堆滿平康四里、而良家婦女大爲…雖欲禁之而不可得、警察亦多藉此機會、而大逛平康四里、招得遊人擠眉弄眼、

醜態畢露

大媽之哭喊• 高足會在院正演得起勁時、忽然平康四里大門被看熱鬧人擠滿、有金陵女子王阿喜、住在電燈場附近、因愛看高足會、故臨時擠入因怕擠關係、擬在高足會未出平康里時、自已先行躲出、以免臨時混亂不意走至大門前、被看熱鬧人站滿、該女用十分力量向外衝出、剛至門洞中、忽地右熱鬧男女一擁而去、致將王阿喜擠倒、且有在身上擠過者當時阿喜跌倒之後即行狂喊救人、始免被人踐踏、事後由其同院某君、代爲扶出平康四里

走失小孩• 當衆人離開平康四里、即有一婦人年約三十餘、在國民橋頭且哭且喊、據云伊跟隨有子一人、名百兒今已五歲、隨伊看熱鬧因被遊人擠散、故不見百兒之面、正在着急時適百兒與鄰兒四五、狂奔而來、當時婆亦飽受麻煩

立時禁演• 公安局以人民娛樂、起始未加禁止現在業越鬧越大、遂立時令、各分局分駐所、嚴厲取締、以免發生別項情形、倘敢故違定行罰辦云

老耄狂
老年人最多幾種疾病 並簡要預防法

意義 人達高齡、生理的其身體及活動力即行減殺、發現所謂老耄之一般狀態、而此種老耄狂、則因爲某種原因、其老年狀態、比較的早期發現、且因其腦髓早速萎縮、神經細胞起慢性的變化、血管硬固等、而發生種種之特異病狀者

原因 老耄狂、大抵七十歲以上之人發生之、然五六十歲之人、亦有發生本病者、其原因如左

一、由遺傳性、每多發生本病

二、慢性酒精中毒者、亦多發生本病

三、患梅毒病者、每多發生本病

四、患痛風病者、亦易發生本病

病狀 老耄狂之病狀除其身體之血管、內臟、骨骼、及皮膚等、發現老人性變化外、其精神通常起種種之特異變狀如左

一、領解衰弱、患者多發生錯覺、(此錯認不識之人等)並起種種感情界之障碍及幻覺等

二、自發現多形之妄覺、而其中以被害妄想最爲多見(如疑其配偶不貞、或疑人欲加己以毒害、因致拒絕食物、拒絕藥品等)其他尚有注視妄想、及嫉妬妄想(如任意謾罵)等等

三、思考之聯想的連絡薄弱尤以記憶力起深酷之障碍、即其現時之記憶亦頗減弱、加飲食之時間妄却、屢次請求飲食、或方食畢、即又要求再食、或自己之物忘記在起、而誤爲被竊、或不覺朝暮等、凡五秒時以前之事、可答百分之七十五、若隔三十秒時、則僅可答百分之二十五、若時間更爲延長、則一切事件盡行忘却矣

四、判斷力及所在識甚減弱、而推想力則亢進、如問以今日曾謁見某要人否、雖未往見、亦答以已往謁見之虛構答詞等

五、有不安、不眠、(多於夜間不眠、徘徊室內、或他處、且多爲暴行之行爲、但晝間則靜坐或睡眠)及卒然之憤怒、然缺乏深部之感動

六、有色情之興奮、或溺於酒色、或强姦幼之婦女、或强姦獸類、(如犬馬等)及同性(在男子則雞姦青年男子)以滿足其性慾、或於公衆前、作猥褻之行爲、而不知恥等

七、顏面之表情動作、與健康之老年人無甚大差、唯梢帶苦悶狀、或抑鬱性而已

八、言語大抵正確、唯多呈言語促迫、且多發無意味之音響、其構音往往不明瞭筆跡亦現老年之震顫、而言語之內容即顯神薄弱之意味

九、精神每易興奮、當其興奮時、往往發生譫忘狀態即患者爲多忙狀、於褥上忽臥忽立、或作包裝狀、或爲紡織狀、或高唱、或音讀、或爲此事、或爲彼事、或忽構思一種假想之人物、而作與之對話狀、或爲憤怒狀態久之、其言語進爲斷續狀、身體亦日漸脫力、而致死亡

注意 本病多不易治愈、約經過半年至二年後、以致由拒食拒藥久不飲食、以致榮養不良疲憊過甚而致不起

簡要預防法

一、平時不可過度飲酒、致起慢性酒精中毒而誘發本病

二、患梅毒者、應早日治愈、以免發生本病

三、有此病遺傳之家族者、其本人對於精神事業、務須加以注意

四、患此病時、若該患者精神安靜、則應使其靜臥、而對於看護上、則宜加以特殊嚴密之注意

五、注意患者之飲食、務使食易消化之滋養品、對於一切興奮性之食物應嚴禁食用

六、患者過於暴躁、或有色情行爲、及放火行爲等、則宜送入醫院內住院療治

七、患此病應早延醫診治

九旬餘老孀婦 左額上生角
日久須鋸去一節 不鋸疼痛萬分之怪病

據天津訊、河北省鉅鹿縣城東八里許、上疃村住戶、有周姓孀婦者、務農爲業、家道小康、今已孀居多年、將近九旬、身體尙稱强健、惟近來於左額上、忽生出一角、質地堅硬、生長甚速、日久必須鋸去一節、否則頭昏目眩、疼痛萬分、刻還近醫士、咸告束手、一時轟動全縣、觀者絡繹不絕、據往觀者談、此角係生於皮肉之上、而根基未着於肉際、此亦人中怪象、望生理學家、有以考究云云

鄂北川陝 均出現猛虎
踞房二縣各曾擊斃一隻 死虎擡至縣署請賞

虎是多麼威猛的野獸、挑出獸中王的牌子、到處嚇人一跳、打虎非同汎々、從古打虎的漢子都被人義稱、書本上如水滸傳中把打虎漢子寫的最有聲色、莫過於武老二在景陽崗玩的那一手火暴、打虎的故事從前只在書本上看見、因爲近年內地人煙稠密、中原無虎、雖有打虎的漢子、也沒處施展、如今鄂北居然發生了打虎的故事、據報載、川陝方面在猛虎兩隻、一踞均縣、一踞房縣非常的兇悍、俱被村民擊斃、房縣的將縣太爺除獎村民外、並賞洋百元、到底打虎的漢子人人喜歡、武二老打那隻白額大虫擡到縣上給縣太爺看々鄂北打死虎的縣太爺也要看看、由是這隻死大虫六人擡皮六人擡骨、送到縣上、少不了縣太爺要見識、見識一百塊看看那隻大虫、票價也不很昂、再把虎皮虎骨沒收下來、或者還有不少的利錢、六人擡皮、六人擡骨、虎的頭眞有點不小、有這麼大的勁頭、這麼大的個頭、好々蹲在深山誰能奈彼何那時行動起來、風生萬木山鳴谷應百獸震駭、永不失獸王的威風、無奈他不在山中好好的蹲着、偏想向外示威一朝身死見辱、皮骨分家、何等悽慘虎不暇自哀吾實代爲哀之

魯建廳調查 礦業綱要

山東省建設廳爲考察本省鑛業狀況、前曾派定專員、將全省劃分五區分別調查、調查區域已經擬妥刻定於三月一日離濟分別赴指定區域調查預計三月底完竣四月廿五日以前編竣其調查綱要列下調查綱要調查事項(一)普通調查調、查近兩年各該區鑛業概況並將各區內所有開採各鑛按鑛確調查表、逐項詳塡(二)詳細調查第一區、悅昇、博東、同興同豐、大成吉成、利和協成、外資關係各鑛煤區、第二區魯大(包括廿區內有所開採如廿瀰坊子在內旭華天源、悅昇『前櫓旭華德記各煤鑛、第三區泰、安華寶新泰新礦各模規、有較其他及第四區鑛峰縣中興公司五區各地重品石磁土等鑛塊及青島出口各種鑛產數量(乙)採集標本鑛樣所有開採各鑛、每層至少採取鑛樣一包、標本二塊未開採鑛石遇便亦可盡量搜集、以便分別化驗及陳列(乙)報告要項調查完竣後須一作報告其要項如左(一)各該區最近兩年來鑛案概況(二)各項統計(三)詳細調查各鑛分別詳細報告

美國東北部近日來 遭大風雪災害
民衆凍死者頗多 物質損害竟難以數計

紐約訊、美國東北部諸州於二月二十一二兩日內遭受暴風雪、共死三十四人、僅紐約一城、即僱有三萬四千工人掃除六英寸之積雪、天文家宣布、紐約本週大雪、爲十三年來所未見、美國西部仍繼續發生大風暴、落機山區域復降大雪、公路數百里被阻隔、

紐約又訊、新英倫積雪尙未融化、二月二十五日午又起大雪暴、加以狂風、大樹連根拔起、房屋大受損失、所有交通一概停頓、長島居民多有糧薪供給中斷之虞、二十五日伊里諾伊州雪深十八寸、西佛奇尼亞洲深十八寸、死亡頗多、但確數未悉、費城街中有一婦人凍死、密西西譬州喬治亞州、風力甚猛、死八人、傷十二人、產業損失頗鉅、載客八人之飛機一架、星期五飛往鹽湖城、後因霖雪暴、不知下落、現由另一飛機在華薩山覓見之、但不能斷定該機是否損毀云

華南賽馬 頭彩銀十四萬

香港電訊、二月二十八日午三時、華南賽馬票開彩、首名四五七三五、彩銀十四萬餘元、二名零一二二一、銀三萬九千餘元、三名零一零四四、銀一萬九千餘元、

梅即應章遏雲約 赴漢皐表演
月初登台表演十二天畢 即赴俄轉歐美遊歷

南京訊、梅蘭芳廿一日晚表演別姬極精彩、定廿二日晨謁陵正午應扶輪社歡宴、下午赴滬、演義務戲二日、表演崑曲、事畢赴漢、聞梅最近將來擬先至俄轉歐洲各國遊歷、再赴美表演、又公餘聯歡社二十一日午宴梅蘭芳、褚民誼互相致詞、

漢口訊、漢口興記大舞臺章遏雲邀梅蘭芳、譚富英、姜妙香、金少山、來漢出演、梅等準三月三日登臺、演期十二天

西藏之惡魔跳舞

西藏之喇嘛僧院、舉行一種所謂惡魔跳舞、滿院僧人、均皆扮裝、面戴假面具、形如惡魔、加入舞跳 如寫眞之右方中央立者、乃係扮裝爲中國之大頭羅漢僧形像云

富源輪船 沉沒之眞相

南京訊、中國交部派赴漢調查富源輪沉沒案之高廷梓、已返京、據稱富源輪由漢開赴蕪湖馬口、所載旅客約二百餘人、失事原因係該輪過載、加以水淺、致先擱淺、而船員復處理不善、先開倒車、致遭沉沒、僅死乘客十二人、失蹤二人、非如各報所傳之甚

新京胡魁章筆墨文具書店開幕啓事

本號向在奉天開設百有餘年信用久孚遐邇咸知自我滿洲國建都新京冠蓋往來仕商雲集更兼學校林立繁榮之盛無過於斯各界所需筆墨文具書籍日漸浩繁敝號有鑒及此特在新京大馬路設立支店藉便各界諸君選購刻因修理內部先行照常交易擇吉開幕凡士官學校各界諸君所需各等筆墨文具書籍碑帖宣紙對聯各式封箋運動用品風琴唱機及文教部審定中小各種科書一律俱全今在開幕伊始爲酬主顧起見各貨特別廉價四星期如蒙賜顧勿失之交臂恐未週知特此露佈

新京胡魁章筆墨文具書店謹啓 大馬路西門片七號 同文書店舊址

招募代派處

凡於省城各區以及附郭市鎮欲派銷敝報者敢請即來敝分社接洽不勝歡迎之至

發報迅速 待遇優厚

奉天商埠地十一緯路 滿洲報分社啓 電話 四二二四 四二六一番

(補羅親)

鎮咳祛痰藥 ブロチン

補羅親自發賣以求已經十有八載、現更爲鎮咳祛痰劑中之白眉於新藥界非常博得第一位之聲價、此蓋因本品有如下所記之特長故耳

「特　長」

(一)奏効顯著……(二)胃腸障碍及其他之副作用決定無有應用安全…………(三)氣味佳良服用容易…………

(說明書贈呈)

粉末、錠劑、液劑各種、此外又有美味服用至便之補羅親廣菓(寶藥)

適應症

咳嗽及伴隨喀痰之急性慢性之呼吸器疾患以及百日咳等………

東京·室町 三共株式會社

痔疾內服 自然收效

小松痔退坐藥

痔疾 眞可怕! 便秘性 脫肛 列痔 痔出血 最好適的

△不須忽略 寒風襲來!爲痔疾患者最難、惟冷氣侵入、便秘尤能招患痔再發、增惡多在此期、且便秘尤易脫肛、裂痔、痔出血等、必須速用以適當之療法、是爲所要

△緩和苦痛 但脫肛、裂痔、痔出血等於便時尤有深刻之痛苦、欲緩此苦痛只依痔疾內服藥即可止排便之硬結也

△綜合的効果 小松痔快丸即能緩和便秘、除去排便時之苦痛、而下毒殺菌、鎮痛、保溫等幾與之優秀作用、尤爲豐富、坊間所售之一般痔疾藥人不能齎獻所謂綜合的效果

△歷史及好評 小林痔疾藥出世三十年、燦爛光輝之歷使、好評又好評如上之優秀之特性眞爲絕世良藥也

主效——脫肛、裂痔、痔出血、痒痔內外痔疾、痔瘻便通之收効

(價)廿錢、五十錢、一圓、二圓、四圓

(連帶藥)小松痔快丸(附藥)小松痔退座藥(栓藥)

(全國藥店百貨店販賣)

試藥贈呈 將此廣告剪下逕函寄來即將試用藥無償贈呈

(實績及信用的良藥)

東京·日本橋·本町·壹 發賣元 玉置合名會社 振替東京七二番

學生欄

永吉民衆教育館 講演王道政治
假元宵佳節於市場舉行 聽講者甚衆秩序頗良好

永吉縣民衆教育館館長鄭錫純氏、講演員趙維東氏、係教育界優秀人才、囑值當此大典期間、又兼舊正元宵佳節、民衆來鎮參與慶祝、及觀燈遊玩的人、頗爲踴躍、於是在集場中心、每日施行露地講演王道政治、及建國大意、聽講者人山人海、毫無喧嘩、秩序頗好、可見國基鞏固、人民必敬服云

新京普通學校 創設之歷史
初任堂長田邊 創於大正年間

新京普通學校、迄今已滿十二年、在昭和七年十月、曾舉行十週年紀念式、該校創立於大正十一年九月一日、其間經過許多的努力與困難、而總得有現今良好的成績、更有建築宏偉的校舍實在是可喜可賀的、但此也皆賴該地方教育諸先輩之努力熱心而才至此地步、數年間、在本校卒業的學生、有百三十四名之多、皆本々校教育之方針、在社會活動、該校初由滿鐵社會以無料借與房屋爲臨時校舍、其間因有各種關係、也曾移轉數回、至今日總得有新築的校舍、該現在所有的兒童數、爲六百六十餘名、教員十三名、初任校長是田邊氏、次爲生野氏、現任校長爲留木俊夫氏

連市各小學校 力擴充學級
收容過剩學童

大連市因連年逐漸興盛人口逐漸繁多是以中外求學的兒童也逐年增加、日本各小學校雖於去年度、增加二十五學級、仍爲不足、本年爲達成將全市兒童盡數收容、乃又增加十七學級、各小學校、均將本年度收容的兒童數及學級數等、提出於大連民政署學務課、學務課按此基礎將各學校的學級、編纂成案作成確定後發表之、茲將小學校方面具報之學級兒童數目列之如左

學校名	學級數	兒童數
伏見臺	二六	一三九八
朝日	二八	一五八四
日本橋	二一	一〇一八
常盤	二四	一二二八
大廣場	二四	一一八〇
春日	一八	一〇三五
松林	一二	一六七七
南山麓	二七	一四二五
嶺前	一八	一四三〇
大正	二一	一〇六九
聖德	二六	一三〇四
早苗	二〇	一九九六
下藤	二二	一一四四
霞丘	二〇	一一〇二
光明臺	一三	六八七
柳樹屯	二	四一
周水	四	一二四
計	三四九	一八〇六四

照以上總數觀之、較去年度兒童總數一萬六千二百八十六名、本年度增加一千七百七十八名之多、而一學級兒童數平均爲五一、七、在相當時、最大學級、爲六十八人、如此看來、按理想之推測、學級數仍有不足的現象

冀省教欵拖欠 教育現停頓
甯氏晉京請示

天津訊、財部積欠冀省之去年八九十三個月教育補助費三十萬元、經省府電請財部撥還、而各院校代表亦向四省統稅局長甯恩承催索、迄無結果、甯恩承以各院校經費困難、亦頗實情、特於日前南下、向財部請示、究竟如何處理、俾便答覆、一週內可北返云 又訊記者昨（二十八日）晤市教育局某要員據談、中央拖欠省市教育專款、不下四十二萬之鉅、迄今仍無發放消息、兩月來雖經省市教育當局、向財政部呼籲請願、函電頻馳、唇敝舌乾、毫無下文、刻市教育局方面、經濟狀況、已感到運轉不靈、局方因所有存蓄、已爲罄盡、而每月中央撥到之教款、除去中央間行匯水外外、只五萬九千餘元、僅僅將夠開支、至一切社會教育、如各補習學校、均因無經費停頓、市立附屬小學之工程建築費、內部建設費等等、亦陷於停頓狀態、省方情形、或更甚於市、但根追中央拖欠省市教款如斯鉅數之原因、晉冀察綏統稅局長甯恩承應負全責、因當前財政特派專員公署結束時、該機關尚有結餘數十萬元、甯氏竟不顧一切、討好中央、全數棄解財部、省市教育當局、前致甯氏之函、已在報端有露骨表示、且看此次甯氏赴京結果如何、如仍無圓滿結果、教育當局爲省市教育前途計、只得再接再厲、向甯氏及財部追索、精維教育專欵獨立精神云

榮教育廳長主講 王道主義下的人生觀

吉林省公署、教育廳長榮孟枚氏、於日昨（二十七日）下午一時、於省立實驗小學校禮堂、主講王道主義、當時各界人士齊集聽講、頗極盛況、茲將其主講義意、寬錄於左

今日敝人以吉林省教育廳長的資格、與我吉林省在省城的教育界的諸位、萃於一堂、開講演大會、敝人擔任主講的責任、今日敝人所講的題目是什麼呢、就是王道主義下的人生觀、這一個題目是因爲我們新建設的大滿洲國家、在國家政治方面、要拿定王道主義、實行王道、因爲要實行王道主義、遂確定了君主國體、請我們執政即皇帝位、這即位大典、就在目前的三月一日、鄭重舉行了、我們教育界、是知識階級的人、在國民責任方面觀察之、我們有增進國民知識、統一其思想之義務、在國家政治方面觀察之、我們將來是要站在第一戰線上工作、坐在第一把交椅上指揮的人物、我們要對於這王道主義、研究的不明了、認識的不眞確、將來要作起事來、盲人瞎馬、夜半深池、恐怕要一旦沈淪而翔不復了

所以今日、要講這王道主義的人生觀、因爲國家社會是人類的集合體、是保障人類生活之工具、人類生活、是要當前的存在的、是要繼續的存在的、是要協和的存在的、所以我們的人生觀、要由我觀人、由社會觀國家、由國際觀世界、由這種廣大的人生觀、準今酌古、選擇一種最適合人生原理的主義、來維持我們人生的長途旅行、以已往的學識上的考慮、這王道主義、是最適合於人類生活的主義、敝人敢斷言的

今將王道二字、剖析言之、王者統一之謂也、道者不二之謂也、統一乃政治之常軌、不二乃道德之正路、在昔治人之術、政教不分、三王大備之政治、師尹是兼、孔子一貫之道德、素王同體、行應乎天地人、謂之外王、學貫乎天地人、謂之內聖、合言之即王道也、即古聖人體天心象地利之治人心的主義也、古人謂通天地人者謂之儒、何謂天、精神的是也、何謂地、物質的是也、何謂人、即支配於精神物質、而爲中庸的生活者是也、是以講治人學者、必須調和其理慾、化偏而無所偏倚、而使人類的社會與國家、無畸形的意象、執中用庸、純純常常、循序漸進、不息無極、而後於長途之人生旅行中、乃無顚躓仆跌之虞、此即王道主義之特色也

蓋人類受性、善惡兩賦、善常緣理、惡常緣慾、理悲於精神、爲觀空的、慾悲於物質、爲徵實的、空不勝實、故理常不足以制慾、慾念滋長、演爲惡德、而持狹小的人生觀的社會及國家、遂以自營過甚之故、行使其野心政策、而同一野心及防止野心者、亦弄其政策以報之、任術滅理、習於傾軋、殺機起於一念、浩劫演於五洲、此爲人生觀之最可恐怖者、特改造論者、以爲此國家之罪惡也、於是倡無政府主義、以爲此社會之罪惡也、於是倡各種社會革命主義、紛紛擾擾、毫無一效、而反動派又持打倒此一切紛擾者主義、如法西斯主義、而寧靜之、馬克斯主義之擡頭、而壓制之、似今世界之人類、其精神與物質、有一並宣告破產之意象、雖有今日富於新思潮的學者、他說法西斯主義、不過一時舊思想的反動、乃不能永久、馬克斯主義、卻是遭了新人物的割裂、乃已經過去的、可知法西斯主義的政治獨裁說、馬克斯主義的無產專政說、同是在治人的主義上不能澈底的、所以不能澈底的緣故、因爲他們的主義、完全是治標的、是看見今日之人類社會及國家的病狀、開了一個維持現狀的藥方、雖也切合病理、然不治的、不能洞見病源、然則治本的辦法、不久還是就是王道主義這個藥方、這個王道主義的藥方、在中國的廿四史上看起來、很有相當的效力、雖然說一治一亂、不斷的起伏、這是理慾交戰的公例、以理不勝慾的公例計算之、這很長的歷史經過期間、究竟治的時期長、亂的時期短、就是極亂時代的殺人程度、比之近代的世界第一次大戰、死傷的人數、也相差甚多、這就是王道主義的效果、因爲王道主義、就是人道主義、人道是以我爲主、而承認對象的人的存在的、人道重五倫、以推及於群倫、是要協和的、故在積極的方面、主張仁義、消極的方面、主張禮讓、仁義以植內、這就是內聖的工夫、禮讓以對外、這就是外王的事業、以仁義範圍乎社會、以禮讓約束乎國家、這種國家這種社會是不能鬥爭的、若是吾人理想的世界和平、到此方能出現呢、就以上所說的看來、我們大滿洲國家、所適用的王道主義、比世界上之任何王道主義、都要好些的、有促進世界和平人道的價值、所以有新建設的大滿洲國家負實行的責任、有最強大最文明的日本國家、盡扶持之義務、諸君從此將這王道主義、認定了、身體力行、充大之、無論遇見了怎樣的打擊劫奪、我們緊護着主義至死不變、敝人相信祇要天地不死、地球不碎、這重人道的王道主義、必能以極端的理性化、而克制物質化、而造成人類生活之福域、就是執政即大皇帝位、實行王道主義之表示、諸君與敝人現在皆是世界上的人類、對於人生觀要清楚的研究一下、好把思想先整理而統一了、向言行二字上進行、知行合一、方可做個人、方能爲人類造幸福、敝人所講如此

說誑語之害
（西安縣第一小學四學年學生　康慶倫）

人所最可貴的習慣、就是勿誑語、現今誑語的人、如何這樣多呢、大凡鑽營奔走、擴窃詐欺、這全是由於誑語一念所招致來的、故現今的社會人心不古、世風澆漓、互相詐欺、彼此詐妄、吾人應當如何的謹愼、方不惹人笑罵招人輕視呢、況且病從口入、禍從口出、如果妄誕不經、大言不慚、不但名譽要損失、甚至生命也要因之危險、是以有志的人、必須要危行言遜、盡力革除此等不良的習慣、吾人可以不謹愼從事而極力戒止誑語嗎

說農家之苦樂
（西安縣第一小學四學年學生　劉寶財）

農家最苦的時候、莫如趕上春秋兩季、早興夜寐、忙忙碌碌、農夫耕作於田中、雖汗流滿面、亦不辭其勞苦、農婦操作在家裏、就是身體疲倦也不以爲苦、由此一看農家實在是很苦了！可是、農家居住在鄉村、吸收新鮮的空氣飲用淡淡的清流、也很快樂的、並且一到秋收的時候、如果收穫豐富、則衣充食足、過溫飽的生活、舉家歡欣、豈不是很快樂嗎？

說誑語之害
（西安縣立第一小學四學年生　郭興華）

人之所最可貴的習慣、就是誠實不誑語、誑語乃是小人的行爲、君子所絕對不做的、喜歡誑語的人、他們不知道誑語的害處、誑語雖是小事、可是行之既久、遂成爲虛僞、以之處人、必致不和、以之作事、必致失敗、又那能立足於社會呢、然現在好誑語的人、紛紛皆是、人心不古、世風日下、你詐我欺、紊亂已極、並且誑語之人、必定沒有廉恥、人人如是、又那能希望文明進步呢、孔子曾說過「言忠信行篤敬」今人可不奉爲圭臬嗎？

說農家之苦樂
（西安縣第一小學四學年學生　郭鐸）

農人的工作、異常勞苦、春季耕種、有風吹之苦、夏日耕耘、有日炙之苦、手足胼胝、汗流頰背、倘且孜孜不息、眞是苦惱極了、可是、在另一方面來看農人在一歲之中、也有許多快樂的地方、如果到了秋季、瞻望隴畝黃雲、陌頭的金粟、不日可以收割了、沒有不欣欣然色喜的、此時農家苦盡甘來、他們的快樂亦實在是沒有窮盡的、並且收藏以後、賣糧買衣、全家可以溫飽、至於居處在鄉村、享受自然的快樂、更勝於塵囂的城市萬倍了！

強健身體的方法
（西安縣第一小學四學年學生　韓耀成）

吾人欲使身體強健、方法甚多、如像早起作體操、可以運動四肢、流通血脈、如清潔用具、可以不致招致毒菌、免除疾病、至若注重體育、時常游戲、踢毽子、或擊皮球、或跳繩、或拔河、等々的遊戲、如果不行之過度、均於身體、很有補益的、吾人必要隨時注意的

學生的責任
（梨樹縣立第三小學高小第十八級學生　賈永成）

天地內的萬物、都有應盡的天職、這種天職、就是責任、例如作工是工人的天職、所以工人有作工的責任、稼穡是農人的天職、所以農人有稼穡的責任

我們學生的責任、尤其重大、國家的興衰、大半是在我們學生的身上擔負、國家的窮富、也在我們當學生的擔載、至於人民將來的幸福、社會的改造、也都得賴我們今日的學生、這樣看起來、眞是有千斤的分量的責任、那麼學生有這樣重大的責任、我們就應當把學問求好了、那才可以擔負這重大的責任！我親愛的同學啊！趕快努力的求學吧！

苦學生自述
（開原師範附屬學生　陳希偉）

我的家庭是很貧苦的、母親終年給人家縫紉洗滌、父親終年給人家作工耕田、母親所賺的錢、只夠一家人的穿、父親所賺的錢只夠一家人的吃、我有時候替我父親到田地裏去除草、有時候替父親到野外去牧牛、因此我就失了讀書的機會了、到了十一歲的時候、因生計所迫、給人家去牧牛了、但是總覺着牧牛不是持久的事業、有一天早晨又去牧牛、見幾個活活潑潑的小學生、背着書包去上學、我心裏感動着、羨慕着、終於堅決了求學的志願

我牧牛所賺的錢、母親爲我儲蓄已經夠我讀小學的學費了、經我的要求、許我入附近小學讀書、趣味一天一天的增加、學業成績也日有進步

時間過的眞快、現已到畢業的期限了、將來能否升入中學、只看我個人的努力如何了

如何能使身體強健
（西安縣第一小學四學年學生　王貴）

吾人欲體強健、非講求清潔注重體育不可、對於清潔一方面、就是居處衣服、以至凡百的用器、沒有一件污穢、則病毒不生、而人皆有強健、已快樂了、關於體育方面、應該時時常進動、以流通血脈、鍛鍊筋久、而久之體力自能健壯的、無如今人不講清潔、不重體育、因而身體軟弱的人大蓋很多很多、在社會多不能作事、以致國家不強、由此看來、我們少年人應當如何的努力講究衛生而、注重體育呢？

對新邦感想
（西安縣第一小學四年學生　董海）

吾滿洲建國、到現今已二年了、觀此二年中工商業發[illegible]、政治改革、實較二十年來之中華民國有天地的分別！然所以如此、實有相當的理由的、蓋東隣日本國、遇我獨厚、既竭力援助建國、且首先承認獨立、與我有唇齒的關係、方才能造成今日穩固的國家啊、使我們三千萬民衆得出諸水火而登袵席、中國如能及早承認、與我新國結好、具其共存共榮的心理、則中日滿三國皆有莫大的希望、且亞洲的文明興盛、亦基於是了

說乞丐
（西安縣第一小學四學年學生　董海）

世間最可恥的人、沒有像乞丐的了、而其所以行乞的緣故、實由於不學、不學則無智識、無技能、不能自立、徒仗父母的庇蔭、胡作非爲、或嗜鴉片、或嗜賭博、以致弱衣百結、簞瓢屢空、沿街以乞、托鉢以討、夜來沒有棲身的地方、白天沒有飯吃、只苟延餘喘就是了！由此一看、吾人當青年求學、可以不勉力嗎？

答友人問體育書
（黑山縣南街路西　陳培元）

快農仁兄大人閣下、前接惠書、敬悉興居康勝、諸多順善、又以體育訓練、來詢於亢、既承明問、敬爲閣下言之、夫體育者、所以強身強種而強國者也、凡有益身心之活動、皆可謂之體育、所謂外來之各種球術、及田徑運動、以及各國固有之拳術、此皆體育之一種也、惟因各種動作性質之不同、故其影響於個人之身心也亦異、如各種球術及田徑運動性質多迅速活潑而激烈、故宜於體力素強者行之、若體質弱者亦從而習之、則不徒無益而且有害也、吾國固有之拳術、本爲一種防衛而兼強身之術、就其性質可分爲內外兩家、外家之動作死板、性質激烈、亦惟體強而力壯者、方可以習之、內家則專講運氣、動作和緩、無論身體之強弱、皆可習之、以閣下之身體、而欲從事體育之訓練、則莫若善習內家拳術也、閣下果能加意研究而得其中滋味、則應不致以元言爲河漢也、淺鄙之見若此、尙希閣下有以鑑之、順祝健安

人之補腎壯陽轉弱爲強
身體精神注意
金剛藥片
大贈品
買一送一

主治先天不足腎經虧損房勞過度手淫過度遺精滑精缺乏精冷精清子嗣艱難陰莖短小陽萎不舉舉而不堅堅而不久房事早洩老年精衰夜多小便精神困倦頭暈眼花耳作蟬鳴行動心跳動作氣喘四肢無力腰腿軟形容枯瘦夜不安寐等症凡腎經所虧發生各症無論新久按法服用均有特效此藥純粹補劑非市上所售之興奮品可比如無病常服永保無腎虧陽萎之虞且體質強壯精神充足而房事快美得十分滿意故東西各大醫生每治腎虧陽萎病時得囑其服金剛片聖藥其藥性和平効力宏富不寒不燥四時皆宜老幼可服毫無流弊眞正百發百中全球無二第一良藥也
服法 每日早晚飯前服二片白水送下要有房事前一點鐘服用四片淡鹽水送下奏效如神
定價 大瓶國幣二元四角 半打大瓶十二元
小瓶國幣一元二角 半打小瓶六元
外埠各大藥房均有經售倘無處購買將款匯寄哈爾濱本藥店無悞原班回寄郵票代價亦可
總售處哈爾濱道外老福春堂

外埠代理
大連西崗康德記　大連華西藥房　大連華泰藥房　大連淡路町大成藥房　奉天鐘樓南大成藥房　同 鼓樓南五洲藥房　奉天軍署街大吉祥　奉天軍署街口震泰報館　奉天中街裕泰東　公主嶺三合德　江省中西藥房　同 五洲藥房　海倫久逢長
奉天大南門裏歐美藥房　營口永世街豐利藥房　四平街和發瑞　洮南同益堂　吉林五洲藥房　敦化中西藥房　新京耀廷藥房　新京長生藥房　安東大生東　海龍復興久　新京足良方　海倫久遠長餘記
總發行所哈爾濱道外十四道街
老福春堂

化痔靈
[illegible]藥是內外痔瘡、便血脫肛、結瘤生管、腫痛刺癢、流膿流水、痔漏潰瘡之唯一神劑
總發行 上海李郁生寄盧
代理 奉天新新藥行
世界各埠藥房皆出售

君有白面、嗎啡、鴉片等嗜好否？
如願不受絲毫痛苦、見煙漸漸自厭乎
如願吸煙遂時可以勉棄、而不上癮乎
如願精神爽快、飲食加增、大便暢利、面無烟容乎
速服
內部化驗 商標註冊 海關放行 之天然清補丸 又名天然解癮丸 人稱槍上斷癮丸
此丸本爲清補品、兼解煙毒殺煙菌、用于槪斷槍上斷癮、遂吸遂減、癮自緩、自可遂意減吸、大癮約用一打、小癮半打不等、煙毒煙菌、由大便黑色、小便黃色、漸漸消下、不論癮之大小、准保七天減七成、半月斷淨、另有說明書、備索、只要按日服藥二次、每盒二百零七粒、洋一元二角、半打六元六角、一打十二元、每次函購、一盒至一打、郵費二角郵票代價不扣
△清金保肺丸 試用包每付八粒、洋六分、每盒二十二付定價現洋一圓二角、……注意 服後十分鐘見效、多年咳嗽痰喘服一盒痊愈、新得外感咳嗽服二三付痊愈、如不信請先試服即知不謬也
△經理球丸 每盒三粒定價現洋一元二（外帶藥）每盒廿付定價現洋一元二（內服藥）……如數月經血不來、外帶理經球、內服理經丸、三日見效、十日痊愈、至於臨經腹痛、赤白帶下、至期不來、過期不止、自汗盜汗、氣短陰虛、胸悶腹脹、乾血癆症、子宮寒冷、久不受胎、及一切婦女百病、胥可立見奇效、輕者一盒痊愈、重者三盒保好、望一索得男之念者何不一試乎
天津閻氏製藥所出品
哈爾濱總經理處 獨家經售 道外桃花巷街門牌二十五號
奉天城內鼓樓南日站彌生町
閻氏藥室 志雲翔

咳嗽痰喘不分新陳立刻斷根
止嗽神
感冒咳嗽　時令咳嗽　肺病咳嗽　百日咳嗽　哮喘咳嗽　癆病咳嗽　常年咳嗽　一切咳嗽　百發百中　立刻斷根　各大藥房　皆有出售　每包大洋參角
大連德記全棧大藥房發行

兒童良藥
童寶
小孩諸病第一靈藥
眩暈不省　急慢驚風　五疳發熱　麻疹痘瘡　胃腸諸病　胎毒夜啼　傷食吐乳　兒科諸病　百發百中　藥店皆售　每包大洋參角
大連德記全棧大藥房發行

韋立森補肺聖藥
功能 止咳除痰 流通呼吸 補肺助氣 滋潤喉嚨
總發行 山東煙台華美大藥房
大連分行 華美大藥房 及各埠各大藥房各大商店均有出售
咳嗽由感冒而來者居多治之得法一藥便愈否則由感冒而釀成肺癆者往往有之凡咳嗽初起宜速治之
主治…… 傷風咳嗽　肺管發炎　氣逆哮喘　咳嗽多痰　久咳不愈　聲嘶聲啞　喉中作癢　胸脇悶痛　多年咳嗽　痰中代血　諸般咳嗽

北國文藝

小楓

晴新

夜深了，伏在枕上的小楓睜着眼，想

早晨他到田野里去，當他坐在溪堤上，瞧着纍々的流水，玩着叢叢的蘆葦的時候，忽地，聽見一個聲音

『少爺！你在玩？』

『是，阿嗚伯伯！』他回答，阿嗚伯伯赤裸着胸膊，挑着水車，很矯健地站在他面前

『你要車水嗎？』

『是呀，這幾天旱得很，禾苗差不多要枯乾了！』

阿嗚伯伯把水車安穩地斜放在水邊，把靠手的架子搭好了，便開始他底工作，水車咿咿啞啞地發出响聲，同時，潺潺的水是從小溝里流到田里去

他是站着，瞧

『少爺！學堂放假了？』

『是——我想，這一季定沒有很好的收成，你說是不是？』

小楓說完後，只見阿嗚伯伯底眼睛下垂了，搖着頭，嘆氣

『唉唉，眼看我們底時代是白花了，這樣的白穗子的稻可以吃得嗎！（阿嗚伯々說時指着田里一部分的黃白色的稻穗子）自家挨着餓還不打緊，累得主人沒有租收那，還了得！唉唉！這可怎末辦呢……』

阿嗚伯伯底眼眶有點濕潤了，這，顯然還有什末心事似的，小楓用誠懇的臉色問他

『伯伯，你難過嗎』

『是呀，像我這樣的上年紀，本是不用來做這工夫的，就是在家里歇息着，也可以了，只是，我底兒子阿發病了，他病得多可憐，十多日不會起牀，我們窮家人是不能病的，病了總是要命，請醫服藥花了差不多十塊錢，還不見黑白，唉唉，家里連一個銅子都沒有了，這叫我怎末辦呢……』

『伯伯，這是命運』

『是，是命運，也許天公專和我們做對頭吧！可不是他底天天求神拜佛，却一點靈驗都沒有，他底妻子整夜服侍他，到現在一點起色都沒有，她們老是哭，整天見她們在流淚……』

『伯伯，我可以幫助你！』

……

『謝々你，但是——』

『你要的是錢』

『是的！』

『我趕快給你設法來』他說着，跑回家里來

……

小楓想到這里停住了，窗外月光很亮，但，躊躇了一會，看看天上，燦爛的繁星，彷彿看透他的心事似的對着他笑，接着，他鼓足勇氣，躡手躡腳地輕輕閃入他父親底房子裏，過了好一會，他才回來睡覺

× ×

隔天，小楓放學回來了，走到室里喊爸，媽，恰巧，媽爸倆在一起說話，好像發見了什末事的神情

『爸——』

『爸——』

爹不管他，臉上有點怒氣

媽走過來替他脫去帽兒，『你額角上的汗多末濕，快點去洗臉吧！』他媽說

一下，我的喉嚨貼在一起了

『阿淋，阿淋給我茶——』

『你叫阿淋嗎？他，我叫他去了』

『怎末，爸々』

『那四隻手』的壞東西，還要留住他幹嗎！我昨晚放在抽屜里的三十塊錢，今天連影子都沒有了，這不是給他偷去還有誰—

『爸，那不是阿淋偷的』

『不是他？誰？』

『是……是我……』

『阿，是你！你爲什末要做這勾當？壞孩子』

爸々氣極了，給他一個巴掌

小楓流着淚，望着急忙跑來保護他的母親

『孩子，你要錢可以說呀，爲什末幹這下流的舉動——！』

『媽呀！』——可憐的阿淋怨我害了你啊！他家里有着年老的母親呢……』

『還有什末話說，我冤枉了阿淋，我要叫他再回來，你呢，和阿淋一樣滾出去，去給王媽做孩子——』

爸々氣得面孔通紅，還想再打他一下出氣

『爸々——』

『誰是你底爸々？別叫我！』

……

不統一的禮拜日（一）

綠失藍

A

溫和地太陽光以那個窗作目標地斐了來，經過院里的幾朵花都微微地笑啦，她們或者是歡迎這個之賜給那體格魁梧的主人以光明的歌舞，嚇了從外邊跑着進來的老王一跳的那一恍的暗影是一個雀兒從他底步前飛上了院中的一顆槐樹底一枝綠油油葉子的枝兒上，他『媽拉巴子』的一句，正叫出那所謂暮春三月的時候來啦！

『嘎唧！嘎唧！』很快地屯們歌詠着那春天——那賜給人們以興奮精神朗爽情懷的生氣地春天

老王擡頭問它的愉快有幾分的時候，它們又『特』地飛啦，飛出了院墻之外，又一陣歌聲打低了老王底頭

『嘎唧！嘎唧！……』

『媽拉地！』畢竟老王不是雀，不明白它們底心情，罵起來了呢，低低地

『家妓！家妓……那小東西，起來了嗎？……』

心里想入了一層『非非』踏着面前的矮影，向對面那個八卦形的門里開步走

揉了揉那朦朧地睡眼，一個高，司徒芝就爬起了那呼努呼鼾一拳一個窩的鋼絲銅床，睜呀睜呀地，眼睛還是懶怠開，於是再次揉了揉，緊接着『呵』地一個呵欠，雖然弔郎當地慢勁，却有了一些精神，翻開了軟綿綿地薄被，『撲』地一聲，地板上立起了個體態魁梧地個兒，再走近床邊，從枕下抽出了一支『長城』，一支火柴燃到嘴角，污煙瘴氣地就抱圍了他底四週……

雖然是食堂里的橢形的掛鐘正打着十响時光的太陽底溫和的光芒精神的直前地投到他的玻璃窗上，但是室里還是暗沈沈地，陽光在他眼前化了一個黃昏時份

他要招呼老王進來，但是『長城』一陣煙霧沈了他正要發出的聲音，於是咯咯地一陣咳嗽，緊接着就是兩行灰淚，在他底頰上弔兒郎當地流着

老王進來，正是他揩完了眼睛伸手去拉門的時候

『幾點啦？我看不清……』

『一……』老王沒有回答他的問，遞給了他一封信

但是那小小方方的一個桃色封皮，却也打消了他的

『幾點啦……』

『快！』他望着窗框

但是老王很從容地，掀起了窩住陽光的咖啡色的窗帘

因爲他不理，本來是對司徒芝提議的事變成和自己談着的話了

『早就應該換條白的了！』

於是室里失掉了黃昏，晝間的陽光是長驅直入，但是嚇了正對窗面的司徒芝底眼睛，手正拆着信，她們就關門大吉，片刻黑暗後他再睜開眼睛的時候，他床下的尿壺已經跟着老王走啦

一陣愉快沈在他底心頭，三張湖色地含有一種少女底面頰香味的信箋，被他底眼線繫在他底兩隻手指間

『芝哥，親愛地：』

我讀過的張資平的飛絮，張競生的愛嗎，張若谷的婆漢迷，張恨水的啼笑因緣，菊池寬的生活之虹，德哥派拉的紅胭脂女人，葉靈鳳的菊子夫人，我記不清那許多啦……

——誰要你道戀愛小說點將錄來！讀到這里，撲嗤一聲地，司徒芝笑了，湧了那湖色信箋蒼蠅大的字上不少吐沫星子，他聳了聳肩，再讀下去——

——……一般打動靑春人底低級心田的愉快地星期六、又被我們度過一個了！明天我們又要機械般地粘在大理石堆砌成的高樓的辦公室里的案頭上啦，那討厭地呆板空氣，我眞別乜牠！

那雖然是我們爲了生活要受的酷刑，但生活也有自由的給我們，那就是星期六啦！星期六的光陰眞迷人，芝哥！一九三×年的昨天那個星期六的夜裏曼娜，小吳，慶，安君，安鳳，秀芝，你，我，我們這八個一群，在明星裏的華爾玆，靜村裏的大菜……等等的情形，眞使我忘記不了那種愉快哪

所謂『有錢難買禮拜六』我相信勝過了那一刻之價値千金（？）的春宵！

那耐人消魂的一夜過去啦，我們又要再從紅鉛筆，打字機，通知書，速記裏，沈長而混度一週才能解放！想起了那生活的苦惱，我眞要哭了！芝哥你慘酷地男性不是喜歡看我哭嗎？來看罷，讓我底淚水打穿了你底肚子，洗去你心上那些不愛我的塵灰！

話說長啦罷，你也感傷地林黛玉般地痛惜那失去了的昨天的星期六嗎？那末，不要悲哀，今天來吧到我這里來！

你曉得星期六的尾巴的星期日也是愉快的麼？星期日雖是愉快的末葉，但終非明天到星期五可比，今天莫計較那些麻煩，我們昨夜樂度了是星期六，今天再在這星期日中不認識傷情罷！

今天我起身得很早，雖然昨夜睡得很遲，在走廊上向東看，嚇！那太陽光的前鋒，佈滿了天空之一角，爛燦奪目，我知道牠一定要送來一個桃李爭艷蜂蝶奪寵，和煦融融醉的靑年人兒的春天中的愉快地星期日，這時候怕你正在夢中甜蜜地回憶昨天那星期六的夜里罷？一幕一幕地——我一筆一筆地給你草這封信般地過去啦——諾！我是勝利的，我草的信不會失去（特別是落在你底手里），你那星期六的夢啊，飛了，長江流水啦罷？——我這樣說你傷心嗎？——那我更樂，你傷點心罷，這是我的報復誰叫你在昨夜的靜村裏的席間和安鳳調笑來，這不但使小吳吃醋，連我也不高興！當時眞想打你一頓啊，幹嗎你摸了安鳳底鬢角！但是最後小吳罵你了也是使我不快的事！眞的，你快改換一個名字罷別再叫『芝』了，不然，和你的『司徒』的姓相接一塊那個討厭的玩皮的小吳是要叫你是死鬼子呢，我不情願人家罵你，雖然是開玩笑，我再不叫你『芝』哥啦快些爲愛我而改換了你的名字罷，人家送給你『死子鬼』的綽號使我底精神受刺激啊！第二『芝』字近乎女人底名字，你一個男人何必叫女人底名字呢，（秀芝不是女人嗎？）我把喜叫女人底名字的男人推在喜歡抹脂塗粉的男子的堆裏，一概是討厭的虫！快換一個名字罷，哥哥！辭典中有的是男人的名字你們男人不要忘了你們男子的，我討厭爲獻媚女子而叫女人名的男子！難道你被你底環境——女朋友多的環境所軟化而忘了你自己嗎，我不願你那樣

擇琴

紘嬰

子期
聽吧！
我爲你奏哟
奏一曲高山峩峩！
這雲間的激越
森林中的悲歌
只僅有的一次哟
我且爲你而奏
你可爲我而和！
◇
子期
聽我再奏一曲
奏一曲流水呵調轉清漪，
動湘靈之哀怨，
斷氷夷之愁腸！
◇
子期哟，
知汝不聞
我淚涕滂
◇

子期哟
這兒竟是如何
今天的琴
不似去年的琴
悲哀化成了淚水
血淚般々！
◇
子期
誰復知道呵
我碎了的心！
◇
子期，
你，我的子期呵！
恁這般忍心
直棄我而長睡
衰草白楊呵
空擁着黃土一堆！
我心已碎
此琴宜摔

——東豐

戀愛與紫領帶（二）

槐秋

『可是在現在又似乎很需要！她昨天一看見你來了打了這樣的紫領帶很羨慕呢！她時時在看你的這條紫領帶哩！』

『那麼，我這條送給你好嗎？』

——現在不，等你回去了後再寄來給我，說是我託你買的，這樣好嗎？

——我也知道昌時的確不能至痴到這樣，多少總帶點開玩笑的動機，於是，我也像他趣味般地說

——假如這條領帶會使你們的戀愛早點成功，別日總要重謝我的吧？』

『哈，哈！那不用說的，』他又是像女人溫柔的手在我底肩上拍了幾下，輕々的接着昌時也就打起他那條有紫色紋的領帶起來，那似乎很愛惜的灰色西裝也就在衣架上拿下來，輕々地拍去塵埃，就穿上了，才走到小鏡前照照自己底臉孔

『天領，你看我近來更瘦了嗎？』

『不，長的更年青！』

『哈，哈！眞的嗎？』他又將那打得不大端正的領帶弄好，『你看，我這條如果是條紫的，你想好看嗎？』

他那像一條線的眼睛也睜大起來

『是的，但是像這樣也倒別具風趣哩』

『不，我想仍還是紫的比較好看！』這是他最堅決的一句

別後的推測

後來我別了昌時，關於領帶的事，我是記得的，而我却沒有履約寄給他，這不是我吝惜一條領帶，假如要我說出不寄的理由來也可以的，就是以下的二個原因，第一個原因，沒有順便的人可帶去，第二個原因，就是寄去了那個女教員也會知道是我的而不是新買的因爲太舊了這樣會給她看出其中的黑幕的

我沒有把領帶寄去，可是我也沒有寫信給昌時說出這理由，一月後，我忽然接到他的一封信，內中也只是些平常的問候的話，只在信末註一句：

『怎麼領帶還不寄來？』

他雖然不告訴我，可是憑我的推測我以爲既是還需要領帶，自然戀愛也還在進行中，而且一個學期又快結束了，如果他的預算不錯的，他已經是在預備結婚的手續了，既是在預備結婚，那可以說領帶是不需要了，所以他雖是不關緊要的問了一問，我倒決心不寄去了，只復他一張似乎在祝賀他成功的信，領帶的事自然不再提及了

意外的邂逅

又是過了一個月後，廢曆元旦過了幾天以後，我碰着了昌時，自然我開口便問：

『怎樣了？』

『什麼？』他仍是張大了線條樣的眼睛

『別裝痴，怎樣了？是問你結婚了嗎？』

『和誰結婚，你做着夢吧？』

『和你們梭裏的女教員啦！』

『啊，別說！別說！失敗了！失敗了！』

他又將身上看了一看、忽然把話說到我身上來：『怎樣？你的紫領帶呢？』

『但你的戀愛怎樣失敗了呢？爲了我的紫領帶不寄給你吧？』

『不是，不是，——說來話就長，可是也不必說。』

『不說不給你走！』我強要他說，將他的手握着

『那麼簡單的說，後來我大胆去進攻，那個會唱毛毛雨的教員就吃起醋來，鬧得梭裏深漉漉地都是醋。』

『結果呢？』我問

『女教員自己辭職，自然校長先生也把我和那個吃醋的都辭退，只是這樣！』

『辭退的理由是什麼？』

『大概是造謠侮辱女同事』

『那個女教員後來對你怎樣！』

『不知道，在梭裏有了不大好聽的話出現的時候，她就回家裏去了，據說她是T地人，可是我在教職員一覽表看她的通訊處是，C城內××街五十號。』

『她的名叫什麼？』

『李玉文。』

『……』我也就不再說什麼了

可是昌時似乎又有所感傷地對我說

『老友！我們實在不能戀愛的，實在是愈戀愛愈苦，

『這樣你就永遠不需要紫領帶了。』我笑着說

『是的，永遠不需要了！』

不能戀愛了……』

嘹曉

婉如女士

夜半洞黑時間撇開了華貴奢侈留戀？
日後的孤途或者高居也許在曉然地消亡
軀身之精神頓刻覺覺加倍輕鬆加倍清爽
拭乾罷血淚滿面收拾吧心里之悲傷！
× × ×
消滅無味的愛重整起兵馬跑在道上！
用力搖鞭武威的歌唱塵煙飛起人馬飛颺
來在這般地太陽冷光閃灼的散露於東方
遠地近處野犬吼叫雞鳴更顯然嘹曉？

一九三四，一，五，脫潘陽

悔教夫婿覓封侯

陳治宇

雖然今天三姑仍是和往時一樣的工作，一樣的疲憊但是心頭的積鬱今天却氷釋了

三姑把婆々的藥煎好服侍喫過了，回到自已的房裏又把環兒安置睡下，回頭自已坐在燈下，一面紡着新由工廠兜來的紗線，一面想着明天的未來

的確從此三姑會得好了，每天婆々總是一夜一夜的咳嗽，使她常是整夜不得安息，可是今天却不然，自從吃過了藥，直到現在還沒有醒來也沒有咳嗽，也許老人家知道兒子得官要回來了，欣愉的心情足以把病魔驅逐

× × ×

劭仁得官了，說是明天回家來，受盡苦楚的三姑於今如何不樂呢？如何不幻想呢？不幻想着明天的未來呢？丈夫走了至今恰々是十個整年，雖然十年人會變得蒼老，但是這十年的出落也會有另一番的儀表另一番的英俊，三姑想到丈夫歸來時的甜蜜，與夫今後生活的安祥，不禁偷々的笑了，縱然因爲不經意，把紡織的紗線弄斷，但是三姑並不憚其麻煩又把它接上，因爲三姑知道明天就離開了這個討厭的生活，三姑討厭的生活結束了，將紡好的紗線和紡機挪到地下，自已極舒暢的恬然睡去……靜候明天的到來

『媽呀！媽呀！爸々回來了！騎着大馬…』

是的，果眞是劭仁歸來了，的確騎着大馬，與自己所想的一點不差，雖然面色變得蒼老一點，但是確是別有一番儀表，別有一副英姿，華貴的服裝和去年本屯過去的那個官一樣，也帶着隨從兵，背着黃色荷包：丈夫直接犇婆母的房中走去，走過三姑的面前對着三姑極和藹的一笑，雖然祗是這一笑，可是已足夠親熱的了

然而三姑却覺得倨促不安，聽着赳赳威風的隨從兵再想自己豈不是成了官太太麼？太太走路是需要有一種姿式的，而且丈夫是華衣楚々的官太爺，自己在丈夫面前應當多少有點氣派，於是往日汲水燒飯的三姑到此刻不得不稍事模擬

的確驟的年月是過盡了，十年患眼症與咳嗽不能稍動轉的婆母忽然不但不咳嗽了，而且還能下地走路迎迓兒子

母親兒子在歡忭欣幸之下笑容可掬的談着『…自從你走後多虧你媳婦啊！一家才不得流散凍餒，這年月簡直逼人活不成呵！』三姑聽着婆母的誇獎，臨着丈夫感激的熱視，這十年辛苦的代價今日始得收獲了

『…回到媳婦房裏歇息去罷！一路勞碌很乏的…』三姑聽得婆母的吩咐直歡愉的幾乎不知怎樣的安排自己的脚步

一向的幻想，一向的幻想，今夜實現了，軟綿々的細膩的體貼，十年不曾近得的，今夜重溫故夢了

『劭仁哥：這十年你知道我們怎樣過去的？…每天我怎樣的掛念你啊！兵災匪禍，沒一點我們沒嘗盡……仁哥……』

『媽呀！媽々！您說什麼呢？』三姑睜眼睛仍然是夜劭仁何嘗回來呢？斜月透進來的清輝照耀着環兒驚駭的眼睛，不住瞧着自己的臉色，冰冷的小手握着自己不知什麼時候搭在孩子身上的肩臂

『睡罷！天還早呢！媽沒說什麼』三姑看着環兒的神情，不禁對這無知的孩子感到慚愧

秋夜的聲籟，悠長而又繼續的啾蟬，和拍着西風在疎葉間微語，三姑的思索之倉庫於是被擁得洞開，雖然淒切而又寂寞的秋夜蟲聲，但是夢的餘聲，三姑却不覺得今夜之季序，猶去年難堪之時候，聆曉色的滲入，常常翹首窺視庭槐的沾霑

× ×

曉風頻傳秋晨之寒意，黎明的紫帳方在朝靄裏掀開頭，到婆母的房中去看視，婆々的病果眞痊癒了，安靜的沉睡直到現在還沒有醒來，三姑恐怕驚動婆々的安靜，於是輕々的退出去，回到自己的房裏

今日三姑的神經似乎有些驚悸症，當工作的時候，常因了一點小動靜即急急遽然的轉回頭去望着街心瞻視

這次果然有蕭々的革履聲音——從外院走進來，三姑急出戶迓視，來人不像自己的丈夫，皙白的面麗留着極小而又極短的髭鬚，滿身穿着和洋人一樣的衣裳並且也提着一枝亮棍

『你找誰呀』三姑向來客問

『我找蕭家…這不是麼？』

『是的！這是蕭家，你貴姓？』

『我就是本宅的主人蕭劭仁』三姑聽是仁歸來了，幾乎驚嚇得呆痴，丈夫的姿態，丈夫的裝束，與自己的想像全然相反，但是面色的確不見蒼老，而且也確是出落得另有一番氣慨，然而祗是一個人徒手歸來，並未携帶行裝和隨從兵

『這位太太貴姓啊？』仁現着異常狡詭的神氣向三姑問

『我啊！』被問的三姑，感得窘迫異常，低首沉思了一忽，方才嚅嚅的答出

『我…是環兒的母親』

『環兒是誰呢』？

『環兒嗎？』三姑被反問得更侷忖度好些時，方才勉々強々的說道：

『環兒啊…就是你的兒子』三姑臉紅了

『混蛋！我出外十年那來的兒子，我母親呢？』

『母親在上房睡覺還沒醒來』

仁走進母親的房裏

三姑的幻想破滅了，戰慄的心情，預想這十年辛苦的期待，將會演出更慘淡的事情，不過仁無論怎樣婆々還能替自已說句話，三姑隨着丈夫的後面驟然的移動着脚

『喂！滾進來！你這淫婦把我母親怎樣謀死的？滾進來，你不願隨我過可以說…』仁在屋內怒氣狂暴的大聲喊召三姑

三姑瑟々縮々的走近臥牀，看是婆々果然不知何時氣絕了，驚嚇的突擊三姑的腦海充滿熱火，竟不能支持自身的軀幹便蹶倒地下

× ×

反映玻璃窗上的夕陽放着極慘澹的紫輝，三姑似從夢寐中醒來，仁已不在面前了，婆母仍然是殭臥在牀榻，自已的手指上滿是墨痕，書案放有一疊鈔票並附着一張信紙，三姑掙扎着起來，拾起案上的紙，看是劭仁的筆跡，紙上寫着這樣的字

：你既和別人通姦，蕭可以提出離異，何必當我回來以前要把我母親毒殺，是必欲絕滿言，你眞忍心啊！一個老人能怎樣防碍了你們，但是我還謝々你，這十年供膳養老，沒有在我初走時毒殺這已夠我感激了！我的心湧血了，不能再在此久駐，這二百元洋請你看十五年夫婦名義的分上替我葬靈扶柩罷！

逃亡的劭仁留

三姑的手抖顫得幾乎擊不住紙，回想去年表弟來說『劭仁在外國又娶了一位外國女人，不久便預備回家完成離婚手續』當時還不信！誰知今日果然了，三姑含着盈眶熱淚將鈔票和信紙收起來，回頭自已強抑制悲憤去整理婆々的尸體

『媽呀！媽呀！爸々在那呢？同來在那呢？』環兒放學回來了，一面跑着一面喊着母親問，孩子的臉現着熱望爸々的笑容

沒落的靈魂

禮拜

姑娘，你要知我的心沒處安放，
惟有圍繞在你的身旁，
二十年來把我的光陰，
就在漂泊裏這般渡過。
×
倘若你對我永久有這般慇懃，
那你，你眞算得上我的唯一的甜心，
但當你背轉身兒的一剎，
你的媚笑已向着別人，
×
不要嬌嗔着說我莽輕，莽輕，
裏沒個不是甜吻，
你說也曾讀書，問你
什麼叫一莫滑過了你的青
春』？
×
這一回該不是虛行，
你還告訴了你的名姓，
但曉得了名姓有甚用處？
說說的話兒又不能當眞
×
假如我是個詩人，
詩人倒有滿片熱情，
假如我是個富人，
富人還能買得你的窩心，
然而我是一個沒落的靈魂
×
然而我是一個沒落的靈魂，
那還有什麼勇氣把你摟緊
姑娘！我也是這樣相信，
說說的話兒終不好當眞，

二，二八，在五品食堂

芝罘之春（五）

令哲女士

我本來說是七月三四日就要回鄉去，但又因等等的地方不方便，所以要等到十一二日才能回去，現在我是住在××中學我父親的屋中，他—父親去青島啦！十一日回煙後就回家的，我將我每天的生活告訴你吧！我愛現在在學梭里，覺得處處像不是學生了！住在先生的屋中，覺有點像先生的滋味！哈，美的我罷！我和大弟住在一屋，馬，王，莊也住在學梭，可是她們住在學生的宿舍中，不和我在一起，到玩的時候才在一塊，也很逍遙自在！在此梭住的，還有武大學生物系採集團，還有一位北大的學生也住在此梭，人數不算多，很安靜地，本梭先生們都回家了，只剩下事務主任，梭長，和幾位不能離開此梭的先生們，我們吃飯是和先生們在一塊，一切都是快樂的，尤其午飯後，約幾個先生和她們一塊到海上游泳，或是躺在沙灘上，身心被大自然融化着，是多麼的快慰！我願意和海浪接近，因爲我的愛人在這里飄游過的，宅再包圍着我的身旁多麼甜蜜

這幾天的夜里，月亮很是仁慈，贈給我們快樂之光！拿着愛讀的書，和她們時談時唱地很自在地躺在小浪上，看着天上的月亮，…然而海風吹入我的身體，穿過了我底熱心時，我的悲哀就發來了！我只望見那邊的雲霧和燈塔，而我唯一要見的却是看不見！這時的離過喲：…我希望你和我再見時要是一具強壯的體格現在我的面前！

× × ×

你是可愛的靑年，我很承認，在假期中我沒有給你信在我內心底確是抱愧，但我假期中之生活非常忙碌呵！——莫非忙就不能給愛人寫信嗎？不過要知道，我的話是說不盡的了，那忙里抽的時間是很有限！待你來梭後有談話的機會，再慢慢暢談吧！你聽得旁人說我在假期中給別的同學通過信，這是沒有的事！說這話的就不同學，不夠作人的資格：一個人想破壞他人間的情感拿這種謠言來欺人，這是於理論不通，道德上有莫大的罪惡！

× × ×

因爲你要明白我的一切，我也要把心剖白與你，所以告訴你吧：現在我們是中學生，是求學識基礎的時期，第二，本來愛情這現象並非人造的，是自然的，雙方的理論，感情等明瞭透徹時，才能有戀愛的實現！但我們相戀雖有一年之久，而各人的見解並不甚明瞭，我覺得這樣的生活不是人生該有的！將我們如想造成美滿的夫妻，將有我們的快樂家庭，就要先有那明瞭的基礎才能向前造成，——這是我自已的批評，如果你以爲對，那我們就照這樣努力去作！我不騙你，不辜負你！你是愛我——這是你給我的信中我看出來的解答，但我不需要什麼愛人，只需要知己的朋友……或者以後我終有將自已呈給你的一天（在大學時或大學畢業後）——我是愛你！『我愛你』這句話是我亦心上顯露着的！

盲者（四）

秋石

酒精的刺激味，還好受一些，只是另有旁的臭味，不得不令我們把鼻頭用手掩上些，我同組的李君，長嘆着化學房子威力的雄大，我也陪着點頭

我手裏拿着一杯新製出來的蒸溜水，不動地望着李君，李君說：『你又作怪了』我把杯子放下來，沒有出聲

『你的事怎樣了？』李君放出愼重的面孔對我說

『你又不是我的參謀？』

『可以怎樣情形？』

『勢成騎虎，』

『進亦不能，退亦不可？』

『我覺得是這樣，』

『那孩子不尋常，具着英氣，又和你很要好，你進一進吧！』

『恐怕他很難離開他那原駐地，』

『管那個？對着事體，應該不怕嘗試，你不是常這樣說嗎？能不能成功，先不用計算，只拿着我們的清淨的心，交給他看看，那孩子就未必不轉回來，』

『好吧，試一試，』

我誠實地似乎服從了李君的話，我被他感動了，同時又慶幸着李君和我有同樣的懷想，同樣的意念，使我突然想到事體的末尾，也許是勝利

『努力吧！』我希望那孩子能走上新命運，成與不成先不管，不成便放下了我們的心，成了便走上你們的光明路，這麼着是破浪橫舟而渡你努力吧，一李君的神色有點悲悼的形象，

我又隨着點了點頭

（五）

太陽極度臨近了北國，火熱的光線，直上直射着，樹上的綠葉子，使人望着引不起興趣，牆角的小黑狗，藏在蔭影裏不敢動，沒有微風吹過來，井臺邊擠滿了一堆焦喝的人，操場裏是空蕩蕩地，只庭球場裏喧鬧着幾個人

『小孩子』是穿着白色的新襯衫，袖子捲上了一半，露出半個手臂來，打出去球，是常現着俊巧的姿式，黑色的制褲，已經從兩腿中間破開了，臉上流着汗，我笑着問他：『你怎不怕熱？』他想了一想，也笑着問我：『你怎也不怕熱』我只瞧着他回答不出，他會意地也不再問我了，他拿出來一條汗巾，自已用完又送到我的手裏，我勉强說一聲『謝謝』

對方有一位胖子，和我頂着同姓，多肉的面上，紅的像鮮血冒出來了，本來他只可守在日光照不到的地方搖着扇子，張開嘴喘，但是他也高興，拿着拍子，只是不趕着球，却是等着球來找他

打球的人們都疲乏了，我的『一家子』竟邁不動步似的，兩條腿支持着肥重的肉慢々向宿舍那邊移動，我和一小孩子一忍不住地笑着，『一家子』似乎是生了氣

我拿出來一個白色封好了的信封，用那被汗濕了的汗巾包好，交回『小孩子』的手裏—『你拿回去好好看看想想』—他摸了一摸，藏起來便很快地走開了

（六）

有體積的東西，都同北印出來個影子，影子延長了，便漸々吹起了涼風，人們似乎從悠長的夢中醒轉，棄去了草桿製成的帽子，穿上了夾衫

南邊萬泉園裏，看去佈成黃色，景物覺着籠罩了，人們說那是慘淡，冷寒，蕭條，我側依着一株老樹，光着眼望那天上停着不動的浮雲，耳裏聽着里君滔々不斷的宏論，似乎抓着了一件事的小尾巴

黃色的葉子，自已輕々地飄下來，打在我的頭上

（未完）

編輯室放出

黃利君：請擲日本郵票三分

魯問君：可以答覆

治宇君：本刊是大衆的園地，需要大衆來栽培灌溉，所以編者的姓名不知亦可！

投稿諸君：橫寫及自左至右豎寫的稿件，本刊不收！

吉林

中央撥到現欵五萬 救濟各地窮黎

省府遵令轉交治維會代放 窮苦的黎民得霑王道實惠

吉林省公署奉中央頒發救恤窮災黎欵五萬元遵令交由吉林治安維持會按照四十二縣地方情形酌予分配各窮災黎領用以示中央眷顧子民之至意聞已由該治維會通知各縣委會正在分配中一般人民聞知此項恩施均稱頌王道樂土災黎霑惠實多云

法團代表赴京參與協和會議

吉林各法團代表暨市民代表永吉縣回教會沙會長等計十一名於日前赴新京參列協和會中央事務局主開各地方協和會議云

郵件減資已實行

吉林一等郵局奉哈爾濱郵務管理局令於本年三月一日起郵件實行減資計平信三分明信片一分五等因已由該郵局布告周知云

稅務副署長回吉

吉林稅務監督署副署長中澤武夫氏前帶同趙翻譯官等赴延吉調查吉敦車回吉隨時到署照常視事矣

嚴緝拐裝之警員

吉林永吉縣警務局司法股長金德生等三名前因事潛逃並拐去服裝等項經李縣長呈奉省署令已飭所屬一體嚴緝務獲究報爲要

大典宣傳會講演

吉林大典宣傳委員會於三月一日下午二時在省垣東西關永樂丹桂新慶三戲園於演戲之中由該宣傳員分班登台爲演講執政即位係基於順天安民的意旨頗受聽講者極大之歡迎

田賦稅契 歸稅局接辦

吉林稅務監督署奉財政部令將各縣原辦田賦稅契於本年三月一日起統歸稅局辦理以昭劃一等因已由稅署令行各縣稅局遵照接辦云

延吉

兩要人奉召晋京

延吉駐延辦事處處長高立垣氏暨高等檢察廳廳長高華霖氏因覲賀執政萬壽及參與登極大典奉到上峰電台日昨二公連袂赴京矣

双城

趕快納錢糧 暫時收槍械 招集鄉民訓話

双城本縣于參事官偕同小野顧問赴二區警察署由署長招集所管村屯農民齊集署內當由小野顧問于參事官訓話畧謂人民對於一切租賦速速繳納古語云納上錢糧不怕官敬奉父母不怕天並有暫收槍枝一節本縣前出佈告爲當執政登極大典之前恐不肖份子從中煽惑免去武械所以暫收槍枝大典後如數發還並無愚弄等等事宜講演完畢人民皆聆悉頒受而樂從於二月二十四日返城二十五日小野顧問同由崎爲參事官赴七區訓話美

李科長克盡厥職

本縣警務局內保安科科長兼特務主任李振棠自任職以來關於治安特別注意所以歷辦許多案件每日出勤查各分駐所勤惰市面消息凡不良份子違禁事件與人民精神方面物質方面或治安方面有違犯抵觸者一律嚴格查拿取締所以破獲巨盜數名於是市面堪稱肅清近日又嚴禁賭博爲盜賊之媒介人民之屠場所以命令各分駐所署隊於大典中嚴加查拿決不徇情現在功績昭著望李科長再從事辦理本縣定有厚望焉

圍場縣

警務局布告禁賭

圍場縣警務局爲維持治安起見曾三令五申禁止賭博警告全市商民新年已過極應各安生業不可賭錢況賭最喪品行又兼耗財誤事小者口角鬪毆甚則賊情由斯而出爲此三令五申預先戒勸倘再違犯定行帶局懲辦勿謂言之不預也

指導官赴熱會議

圍場地區司令部高田指導官同曹參謀長於十八日赴熱河參加熱河軍事會議三二日即回部矣

黑龍江

肇東趙縣長辭職

本省卸任肇東縣々長趙鈺令字喜辰原籍大連歷任軍政要職經驗宏富學品兼優胆量尤能過人可算得文武兼全客歲春間當兩肇各縣被反滿抗日之李海青鄧文天照應等各匪胡匪盤踞之際商民被刦一空兩縣住民均已逃避次經滿日大軍掃蕩各匪均已潰散因匪亂之後該縣原任縣長已成驚弓之鳥始終未敢到任以後來省已向省長韓公當面懇辭亦經照准因該處縣長如無文武雙全者決難勝任由韓省長特拍電召來即時委肯君就職該氏到任以來首肅清匪患整頓農民安居樂業復興學校設立一百餘處街道城池已重修竣對於政界一切井々有方商民得此縣長可謂撥雲見日也

海龍

海龍協和分會 宣傳並捨葯

海龍協和分會長楊宇孚君自建設分會以來迄已八月之久對於協和之使命無不急力邁進即以巡廻醫療班施療之成績以及捨藥班之宣傳無不盡美盡善現逢執政登極大典之前奈於一般人民不知眞正王道政治以及日本友軍犧牲碧血之援助而成於是擬設宣傳部俾使宣傳一切王道政治及日滿應當親善之根蒂使一般民衆了解此種情形方能達到民族協和之精神故於二月廿五日午前十二時在集市宣傳部開宣傳大會本日參加斯會之來賓計有警務谷口荒木兩指導官駐海日本守備隊々長領事館等諸位在場首由會長楊宇孚報告開會之宗旨及王道政治光榮宣施普照感謝日本軍之援助各等情次由來賓等祝詞又由會長致答謝詞攝影閉會記者亦在場參加斯項榮幸之會觀聽之民衆已達一千餘人之多頗稱一時之盛矣但聞該分會迄今並未正式發會經費毫無着落該會長竟能遵照使命實施工作足見該會長既爲熱心王道之先聲又係日滿親善之強健份子不愧協和會長之名殊堪嘉勵嗣後但願該會長努力邁進則前途遠大將無限量云協和會海龍分會捨藥班以事變後之人民顛沛流離而僻遠地方貧民患病無處購藥或無資購藥者特由協和總會領到藥品施捨應症各藥分文不取俾王道之恩榮實施於該會在本城集市施捨並宣傳王道政治而一般無資購藥患病之貧民領藥者非常踴躍云

柞木台

獨立營出發剿匪

獨立營營長唐聲遠昨奉司令部電令於通化南殘頭一帶發現匪情令該營長即帶隊往剿等情該營長遂於廿五日早六時帶第一二兩連士兵二百名出發前往圍剿云

彰武

伐樹慘遭壓斃

本舖的夥計死於非命 舖主報縣署請求檢驗

本縣西北六區哈爾套街康木舖在其西北邊家窩堡買有大揚樹數株遣工人任天助等前往伐放因樹木過大當其倒之際任某躲之不及致被壓斃其主人以人命關係特呈報縣署派員檢驗云

△貨店重行開幕

（柞木台）本鎮永順德百貨店向稱巨商近因內部關係停止營業將全部舖墊貨物完全退讓與胡麗川接手胡君原係巨德隆經理今將巨德隆事宜全退與李子明君經理胡君專一獨自經營永順德遺業定於三月五日開市想屆期有一定番盛況云

△追賊丟了手槍

（西豐）本縣公合村林村長家拴有四輪馬車於舊歷正月初七日晚八點鐘在西豐站窰子街占關拉脚忽來穿青便衣二人上車言說進城向北大道走去之間將車夫楊貴林綁上賊人自己趕車向北狐溝大道逃去將車夫帶走十餘里綁在山嶺上後經林村長聞知追趕將車夫放下向伊追詢嗣林村長騎馬身帶手槍一支十三响子彈七粒只顧當時追賊奮不顧身竟將一一零二號手槍丟失現已懸賞尋找云

△逛燈踏死幼童

（新立屯）今歲元宵佳節較比往昔倍形熱鬧下午六點鐘以後街頭遍懸燈彩有如不夜之城加以德裕慶放送無線電戲供人聽聞大有人山人海之狀關帝廟前更爲擁擠內有某姓老嫗携小孫六歲逛燈被人將其小孫踏倒當時昏迷及老嫗喊叫人衆離開而小孫亦爲氣絕老嫗大哭痛不欲生尤言無顏回家云

△一院兩起火警

（新立屯）本鎮電話局邢主任住宅南院內住有趕小車李某者院內堆積谷草一梁於元宵節夜七時被鄰右放起花箭落上遂起煙火幸家人觀見大呼救火同院人皆出撲滅損失谷草百餘捆又該同院楊姓亦於斯夜八點因在大鍋燒坑鍋內忘了添水致將鍋燒紅鍋蓋起火延及門窗火勢大起同院人亦爲救滅幸未燎原云

△看熱鬧丟小孩

（新立屯）本鎮慶祝登極大典籌備種種熱鬧遊藝誠爲空前之舉一時傳聞四鄉前來看熱鬧者何止千百人北窪子有孟某携妻帶子亦往關帝廟前正在擁擠之時不意將四歲小兒丟失夫婦哭泣直至午後尚未找獲云

△房閥擬張房租

（瓦房店）本埠商民房屋在數年之內租價平抑頗爲合格今舊正已過忽有一般房閥提增街租之聲浪達於市內一般租居商民得此消息彌以爲憂蓋因商業凋落已苦維持若再提增房租將益不堪設想云

△大仙堂又掛匾

（牛莊）城裏大仙堂夙著靈應每屆朔望焚香祈禱者絡繹不絕北關六合莊園名坤角染病者四五人前往祈禱未滿三日病者霍然遂於二月二十四等日敬送匾額五方文曰有求必應又曰保佑康健又曰誠則靈又曰默佑又曰普救衆生斯日鼓樂喧天炮之聲盈耳懸掛該堂參觀者人山人海頗稱一時之盛也

△賭犯遊街示衆

（依蘭）晚近人心險詐世情鬼蜮以是通都大邑變幻離奇之欺騙案層出不窮推本埠地居邊徼交通梗塞加以俗尚素稱古樸關於欺詐謀騙之事尚不多覯不意去冬有多數賭徒以粮車上市農民入城於是設局賭騙以隨其欺詐之手段農民之被其陷害者不知凡幾警察第一分署長畢雲祥氏偵悉及此設法緝查於前日破獲一案捕得賭徒羅子珍傅墨林等四名審訊後揭示遊行以儆將來然後送局過廳依法懲處云

△妙手著手成春

（許家屯）本驛漢藥商德生藥坊醫師王君品三張君惠民在此懸壺多年營業頗稱發展病者若經該君著手無一不愈所以臨近村民無不有口皆碑可謂醫中之俊傑云

△西海口之火警

（錦縣）城西南西海口街住戶張景榮者年四十七歲操飯館生業其居所後空地堆積秫楷千餘捆突於日昨午夜十一時半忽然失愼一時黑煙彌漫火焰沖天火場幸於隣右稍遠致未遭火焚之殃當經鮑分所巡長率同警士及海邊警察隊張船長等奮力撲救始未釀大災云

△胡匪光顧油坊

（撫順）舊城市商大德昌油坊昨晚即二月一日五時許突闖入胡匪三名一人持刀二持八音手槍當將櫃伙迫嚇一室向執事人索錢繼將鐵櫃打開計搶去大洋三百餘元臨行又將櫃伙二名綁去奪門而逃似向東北方面逃去比及以電話通知警察方面當即偵緝隊警察署長曲鄧二君當即挈同張署長及警士數十人躡跡而追結果將大德昌櫃伙二名打下刻下正在追擊偵緝中

△小車櫃眞不幸

（克山）本埠去年因爲豆價太低無有多少向外走的大豆小車櫃的營業不好已極全指望今年春天作點事情不料現在本埠車站修好了粮業線各粮商全線路附近立了塲所當塲買粮免去由城裏向站輸送的麻煩不用小車櫃給運送了小車櫃無形的就全停止營業了年前受了賠累今春又無事作他的不幸已達極點云云

薄海同歡熱烈舉行 慶祝曠古盛典

官民同樂合扮游藝會 懸燈結彩並執旗遊行

黑龍江 本城各機關均慶祝情形異常忙碌自日前本城日本憲兵隊及警察廳所有在齊各警務機關自衛團等約一千名期大典當日之萬全計令各警務機關各按分晝夜區域以齊齊哈爾爲中心實行盛大嚴重之警備而免後生意外

双城 本縣登極大典慶祝委員會爲誌歡慶祝之經過並宣傳建國之精神等特印刷大典慶祝日報其宗旨使我縣民衆週知並大典應隆重舉行宣傳政府之意旨喚醒縣民悉我滿洲帝國在全世界所佔之地位本報發行自大同三年二月末日起至康德元年三月六日止每日發行一次或二次並同時發行委員會一切佈告云

延吉 延埠全市紳民爲慶祝登極大典及萬壽之祝祐現在籌辦有秧歌龍燈旱船等名種娛樂全埠遊行紅男綠女爭前恐後環繞而觀各街巷日東結牌樓上綴以青翠松枝懸燈結彩光輝燦爛實令人一觀無不踴躍鼓舞云

熊岳 本邑爲籌備御極大典極其隆重點綴上亦非常繁榮在舉行大典頭一天正值舊曆元宵節南北門裏大街及大滿洲正義團巷口均高搭松枝牌樓各家懸旗結彩燈排火樹如不夜之城惟朔風凜冽時陰時晴乃美中之不足及翌日即（三月一日）天清氣朗日暖風和所謂天與人歸之好景象立現宇宙間矣是日午前假高級小學院內正式舉行登極慶祝典禮正副會長暨學古何永源籌備有章各部職員勝任愉快於早十時開會各機關各村長及民衆到者數千人鼓樂喧闐空氣和靄茲將禮序照錄於下（一）鳴炮（二）全體入場（三）昇旗作樂（四）唱國歌（五）全體向國旗及皇帝御像行最敬禮（六）三呼皇帝萬歲（七）靜默（八）會長報告（九）奉祝詞（十）演說（十一）結隊遊行（十二）攝影（十三）禮成盡歡閉會

海龍 曠觀海邑當我新國家建國伊始時商民歡欣鼓舞曾有一番隆重慶賀今我執政更就帝位本行王道之宗旨抱五族協和之精神皇恩浩蕩德被生民四海昇平以故四民尤其雀躍歡騰是以縣街繁盛道衢均紮牌樓交懸國旗而各商號循俱懸燈結彩扮演秧歌燈官旱船滿街遍掛滿日國旗並由滿日官憲及各法團齊集縣署舉慶賀典禮斯日觀者人山人海頗極一時之盛云

四平街 本埠官紳各首領爲慶祝皇帝登極大典曾令各商懸旗三天並在道東大街架成牌坊兩架高約二丈內心製成慶祝大典四大金字加以花色電燈輝煌壯麗每晚各燈齊明燦爛奪目遊人爭觀擦肩摩頂堪稱一時之盛云

阜新縣 茲以三月一日大典將屆係我滿洲國數千年未有之盛舉本縣商民莫不額首稱賀商務會長邢子湘氏有鑒及此招集全體會議決特扮秧歌高腳龍燈大會遊行街市以祝新帝登極之盛典刻已進行屆時定有永慶昇平之景象云

錦縣 教育局前奉縣署訓令飭令調查境界之老人以便褒獎該局即遵令各區調查具報各區據令當即詳填呈報本縣受褒獎之老人朱顯廷田鴻文趙恩岐何仲林岳大英楊名山朱萬全咸祥李鳳祥楊景合王陰堂王長春王順馬澤山王文明等十五名老婦趙龐氏馮宋氏胡高氏等三口該局即繕報縣署轉報省公署核准褒獎本縣已定於三月一日舉行敬老會恭請右列老人屆時蒞會受領獎狀云

圍場 三月一日爲大滿洲國皇帝登極大典之日歡聲遍於全野國旗飄揚各人精神爽太平天子出景星臨京都海內騰歡老少俱歌舞天地內[illegible]新滿洲新滿洲即是新天地吾等青年應當俱興起各負任務奠都國基保國有終始善隣友邦伙義除強梁堂堂正正名標青史上願吾日滿提携親善萬壽永無疆

本城於元宵佳節開演龍燈大會爲慶祝登極大典藉以慶賀元宵佳節表示四海昇平是日令吾不禁官民同樂該會演員姿勢嫺熟極盡人工之巧觀燈者人山人海充滿市巷眞可爲盛會也

鐵嶺 滿洲國三千萬民衆所信仰推重之帝制於一日舉行皇帝登極典禮事先縣署即行籌備慶祝各團體與市民於午前八句鐘齊集南關中學廣場在廣場北首搭有高台立以旗桿懸以萬國旗到場者有友邦隊長地方事務所長日華銀行行長及警察署守備隊諸來賓縣長參事官商會常坐辦稅捐局方秘書電話于局長教育院局長警務局長地方法院檢察廳監獄內務局郵政局縣農緝私局水利局硝磺局協和會正義團佛教會道德會教育會紅卍字會清眞會本縣各學校日語學校新聞記者商家各員百家長市民全體入場後即振鈴開會同時燃砲奏樂揭揚國旗齊向國旗行敬禮三鞠躬合唱國歌畢縣長致詞向國都行遙拜禮三鞠躬來賓祝詞鐵道隊長地方事務所長日華銀行々長之祝詞縣公署縣公署鐮倉參事官致詞畢三呼皇帝陛下萬歲三呼鐵嶺縣萬歲後即列序遊行縣長參事官分乘汽車並有鐵法長途汽車之彩車日滿美姬分乘紮花縣旗的馬車散佈慶祝傳單警察隊日滿蒙回各民族龍燈高脚燈各法團學校延長數里由中學經東大街縣署街西大街至日方守備隊警察署各大街所至之處歡聲雷動市民塞途實爲千載難逢之盛舉百世偉大之紀念極一時之大觀盡慶祝之能事矣同時縣教育局男中學與女師在清樂茶園表演新劇以作慶祝其所演女師爲歡樂之歌男中演獨幕啞劇（王道光明）女師附小土風舞縣署楊譯官與梁社長的清唱字眞句朗觀衆掌聲雷動女附小單人舞男中的破除迷信描寫社會之迷信惡習盡美盡善尤其是各員之努力形容盡致惟妙惟肖其滑稽處使人捧腹鼓掌之聲不絕於耳

大石橋 茲屆執政登極大典佳期市民頗有一種同慶的新象一般商民爲增加慶祝興趣舉辦演戲要秧歌大會並家々戶々懸旗結彩裝設花燈乃爲慶祝大典之點綴故於三月一日開演大戲要秧歌遊行街市鑼鼓之聲隨地得聞絡繹閙聚如堵五光十彩到處形成洋々之大觀紅男綠女爭覩之狀頗爲欣躍

大石橋三月一日爲執政登極第一世皇帝大位慶典本鎮公會堂爲增慶祝娛樂起見故於是日由鎮內各妓館邀約會唱妓女數十名在日本茶園公會堂開演新劇以祝賀皇帝登極之大典云

虎壯屯 大石橋北虎莊屯鎮現屆上元佳節及祝賀皇帝登極大典禮之期市民頗有一種的新象一般商民爲增加興趣起見舉辦演戲要秧歌大會等遊行街市紅男綠女爭覩之狀頗爲欣躍並家家戶戶均燃花炮裝設花燈輝煌絢爛而表壯觀云市民

康金井 站商會會長李子岐氏現因執政執滿洲國皇帝准於三月一日登極當此大典全滿三千萬民衆莫不歡呼故本站商會李會長有鑒於此即與各機關議妥同各界法團領袖着手進行籌備市內裝飾及餘興現已決定條舉列左一、在廣場高搭松枝牌樓並配裝彩色花布二、市內街巷無論商戶一律高懸國旗三、於一二兩日高蹺秧歌龍燈遊行街市四、於古曆正月十四日晚市內各街巷燃放路燈

錢家店 錢鎮商號僅數十家爲慶祝即位大典各商農戶隆盛舉行有文明軒公義澡塘經理王文章者協辦高脚大會人員三十餘彩衣華美又有西海春飯莊亦操辦秧歌一劇扮角者不下三十人甚爲雅觀商戶皆懸掛旗燈織燈彩煌明頗爲盛況云

松樹 滿日機關市民共同籌辦之大滿洲國皇帝登極大典之慶祝良辰全市商家懸燈結彩放假一天懸國旗三天是日滿日官紳松樹公學校第十二縣立小學兩校長教員等合同率領各校全體男女生達數百名及松樹在住民全體於午前九時半齊集滿洲國松樹警察署空場舉行首爲國旗揭揚式合唱國歌十時旗行列式後繼續遊行全市街三聲皇帝陛下萬歲午前十一時於松樹公學校講堂內慶祝紀念開始式行其次序爲司儀者報告開會大會主催者校長出路猶龍氏朗讀式詞並祝賀詞次爲各官紳的祝詞三聲滿洲國皇帝萬歲乃閉式後即移入祝賀宴時間爲正午十二時參於宴會的飲宴交錯熱鬧非常午後六時提燈行列滿日官紳於松樹警察署集合行列順序先頭車樂隊小學公學兩校全體生一般民衆最後高腳會齊列後於六時半全體出發遊行全市街大滿洲國旗揭揚全市街國旗飄飄鼓聲隆隆號鳴喧天音樂雜奏各界官紳精神煥發興高彩烈武威異常四週警備嚴整參與祝賀者人山人海眞正是國運隆昌正大光明風調雨順國泰民安大有昇平之象也

哈爾濱 吾人就古代傳說的習慣歷年上元節必辦秧歌龍燈獅子旱船燈官等以示慶祝昇平本年二月廿六日爲執政萬壽之辰三月一日即古歷正月十六又爲我執政御極之期實爲不世出之大典故人民非常歡欣爲表示慶賀起見本年各種秧歌特別增多連日上街遊行者已有南崗下坎難民之秧歌顧鄉屯之龍燈及其他秧歌高蹺數隊街市頓形熱鬧云

克山 本埠商務會長王若蘭氏近因執政登極市民慶祝遂本著大衆的意思組合了一彩秧歌所有的演員全是消防隊的隊員及各商號的好樂的店員巧粧改扮數十餘人由該會的運寶雙君率領在街上表演開起慶祝大典以後總能解散云

鳳城 三月一日皇帝即位此間得報各法團積極籌備慶祝聞已辦妥秧歌高脚龍灯獅子汗船等各住戶均懸燈結彩屆時必有空前絕後之大盛況云

大滿洲正義團鳳城支部長安惠民氏因皇帝登極大典在即日昨招集所屬職團員百餘名在支部內議決慶祝事宜聞大典日由安支部長親自率領職團員街市遊行慶祝云云

三月一日登極大典在即本縣々政府在本街各要巷均高搭松門五十餘處上有五色電燈及各種彩花以備慶祝執政登極大典日用而本縣升記鴉片零賣所經理李云升日昨特雇棚匠數名在該號門口亦高搭門五色電燈及彩花以備慶祝登極大典之用足見該號經理李云升對于登極大典之慶祝較一般商民尤其信仰

大滿洲正義團鳳城縣支部長安惠民氏頃奉總本部令開署即謂現值執政即位登極大典在即由本支部內之職員選素有偵探能力者四名由安支部長親自率領赴各熱鬧場所嚴秘偵察實行工作該支部長可謂服命盡職將來必謂正義團中之棟樑也

熱河志

是書爲淸乾隆朝所編纂內容豐富取材精良分門廿有四曰天章曰巡典曰徠遠曰行宮曰圍塲曰疆域曰建置沿革曰晷度曰山曰水曰學校曰藩衞曰寺廟曰文秩曰兵防曰職官題名曰宦蹟曰人物曰食貨曰物產曰古蹟曰故事曰外記曰藝文爲卷一百二十賅博翔實堪稱鉅製鴻篇原書早經絕版價值增至千金坊間仍屬罕覯敝閣不惜鉅資據精鈔本重行刊印紙版精緻校勘無譌全書約計二千餘頁插圖一百七十幅裝訂二十四册現已印畢出售惟出書無多定價極廉欲購閱者務請從速函訂遲恐不敷分配也

甲種 預約特價國幣三十六圓
乙種 預約特價國幣三十二圓
丙種 預約特價國幣二十四圓
郵費每部國幣一圓

發售處 大連市電氣公園廣小路 右文閣
電話三三一五番
振替大連六一三番

再版又三版

本書每部內附自動共益票奉贈購者諸君利用此票則

不費分文可得此書

仿元人繪畫 三國演義出版

本社特覓善本之三國演義、並請名畫家繪圖、逐圖插入文中、現已印成發行、茲將其特點畧述如左。

●特點(一)本書圖像悉仿元繪、與近代坊間刻本之繪圖、迥不相同、蓋因日本內閣文庫藏有元刻三國志平話一部(此書今祇二部一部尚在中國)其中所繪圖像、與今日流行之演義刻本、頗多懸殊觀圖中人物服飾器用等等可見今人歷史上之想像較元代實大有變遷此書既爲稀世珍籍、本報乃特請日本名畫家香月尙先生依原本逐次仿繪、不爽毫厘、可稱藝苑之佳作不第足供考證已也

●特點(二)原書爲一百二十回、本書所繪圖像則達二百七十二圖、每一回目插入二圖或三圖、較今日流行本之圖像大爲增加、足能引起閱者之與味

●特點(三)本書係裝成一單行本較之一部分裝數本不致有殘缺之弊、且亦便於攜帶

●特點(四)本書係用洋裝、書面美觀、關於印刷上、則字跡清晰、大小適宜、決無傷及目力之虞

定價 滿洲國幣壹元五角 ⊙代價先惠郵資不要 倘若掛號外加一角

總發行所 大連市常盤町二十九番地 滿洲報社出版部 (經理部電話四〇三四番)

發售處

大連沙河口大正通 啓明書社(電話九四二七番)
同 西崗子大龍街 啓化書社(電話五〇三一番)
同 西崗子大龍街 聚勝堂書局
同 西崗子平和街 新昌號(電話三八四七番)
同 西崗街 協源茂(電話五七五九番)
同 得勝街 廣合成
同 浪速町 協茂盛(電話四六三二番)
同 浪速町 中央文具店(電話 六五五五)
同 東鄉町 聚勝堂書局
同 連鎖商店街 右文閣(電話三三一五番)
瓦房店 長發祥書局
同 日新書局(電話 五五六號)
復縣 天德福書鋪
公主嶺 河南 春瑞祥書局
奉天市 鼓樓北 福陞北號(電話三六四〇號)
同 同 同大印書館(電話二七二七號)
同 同 章福記書局
同 鼓樓南 關東印書館(電話二九四三號)
同 軍署大街 震泰報館(電話四二一七號)
同 商埠地南市場 文化廣播社(電話四三五四號)
安東 財神廟街 宏文書局
吉林 河南街 裕興書莊(電話 七五八號)
同 同 萬順德書莊(電話 六六七號)
同 河南街西四 成文厚書局
新京 大馬路 德和義書局
同 老德和昶(電話 三三五二)
同 北門外 同文書局
哈爾濱 道外 極東派報社
同 道外 震東報社
江省泰安鎭南大街 德盛利
延吉 東大街 新文書社(電話 十八號)
鐵嶺 西門裏 新華書局
遼陽城內東大街 源興仁(電話 二六七號)
同 二道街 觀平書局
營口 永世街 亞州派報社(電話一三七三號)
鄭家屯 西街 仁術堂
(其餘各地有名書局及各地滿洲報分社)

言罷大笑。蔣幹面如土色瑜復攜幹入帳、會諸將再飲因指諸將曰：「此皆江東之英傑。今日此會、可名『群英會』。」飲至天晚點上燈燭、瑜自起舞劍作歌、歌曰：

「丈夫處世兮立功名、立功名兮慰平生。慰平生兮吾將醉、吾將醉兮發狂吟！」

歌罷、滿座歡笑。至夜深幹辭曰：「不勝酒力矣。」瑜命撤席、諸將辭出。瑜曰：「久不與子翼同榻、今宵抵足而眠。」於是佯作大醉之狀、攜幹入帳共寢。瑜和衣臥倒、嘔吐狼藉。蔣幹如何睡得著、伏枕聽時軍中鼓打二更、起視殘燈尚明。看周瑜時、鼻息如雷。幹見帳內棹上、堆著一卷文書、乃起牀偸視之、卻都是往來書信。內有一封、上寫「蔡瑁張允謹封。」幹大驚、暗讀之。書畧曰：「某等降曹、非圖仕祿、迫於勢耳。今已賺北軍困於寨中、但得其便、即將曹賊之首、獻於麾下。早晚人到、便有關報。幸勿見疑。先此敬覆。」

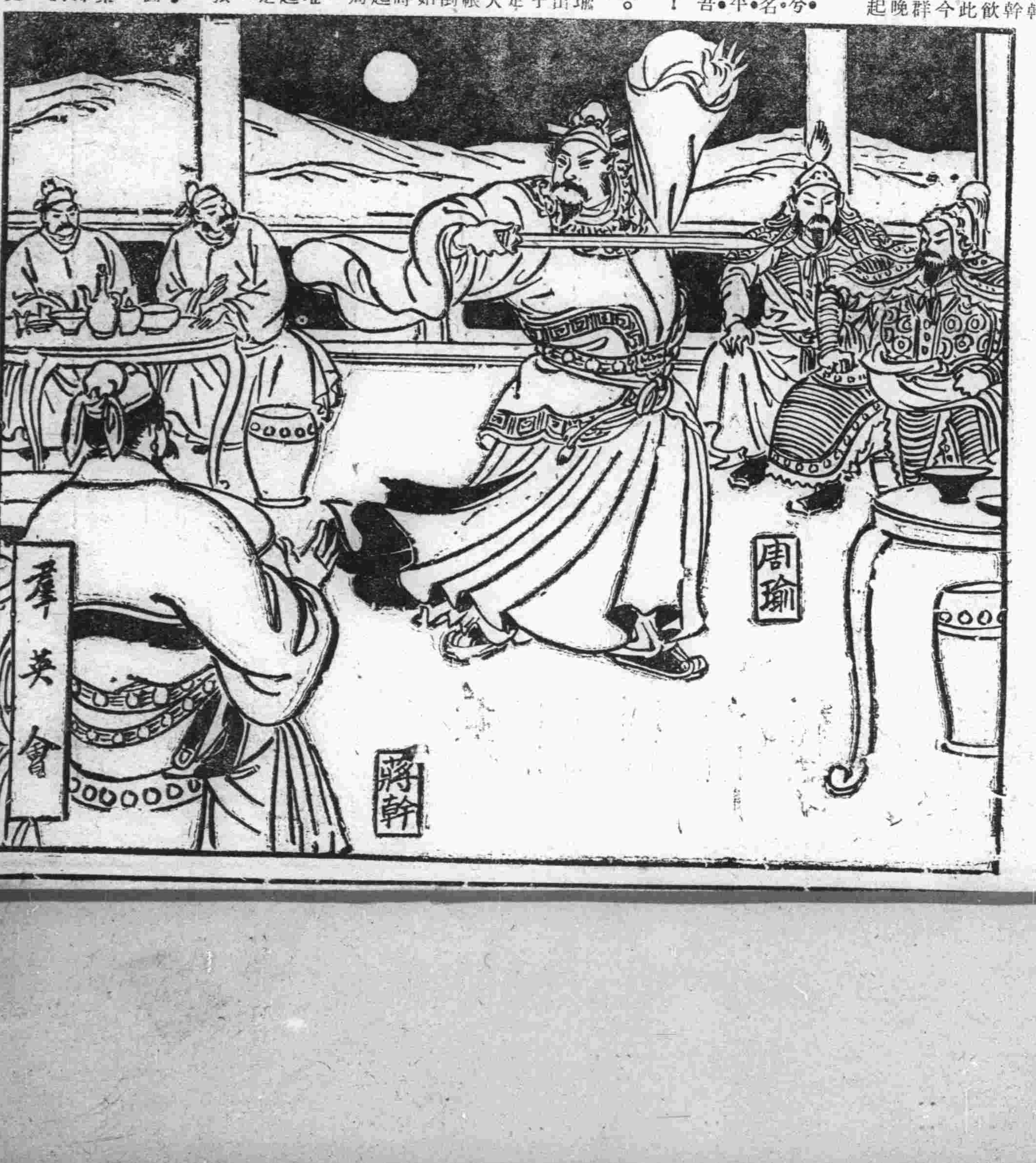

芳氣襲人 不禁心醉

大炮台香烟

另有中號即三炮台出售

OIN 歐音

小孩專門之傷風發燒藥

原來嬰孩之體質較之成人大不相同因抵抗力量微弱縱令傷風發燒雖爲輕微倘爲泛視便引誘併發症故此務須趁早服葯以爲快癒是要〝歐音〞本係專治嬰孩發燒之良葯倘如用此不獨並無副作用使嬰孩容易服用尤且服葯少量其効驗頗形偉大實爲斯界罕見之優良高貴藥劑

藥價 二十戔、三十戔、五十戔、一円

發賣元 大阪 東京 丹平商會藥房
代售處 大連 奉天 日本賣藥會社

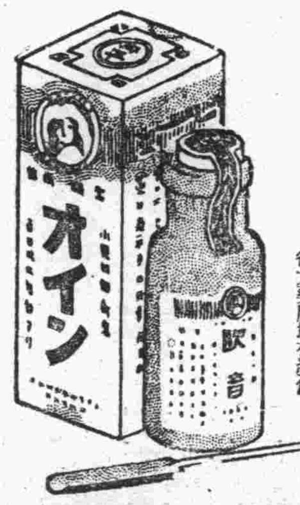

各大藥房均有發售

大連

在旅大兩地的上空 舉行飛行演習
於十日陸軍紀念日
參加者共有十三架飛機

關東軍飛行隊、擬於本月十日的陸軍紀念日、在旅大兩地上空、由佐野司令官指揮十三架飛機、施行防空演習、參加的飛行機、有偵察機四架、戰鬭機六架、普通機三架、豫定九日飛到周水子飛行場、十日在旅大上空、演習各種高等飛行、十一日各機歸還所屬部隊、隨佐野司令官、豫定八日乘飛機來連

因病久不愈 刀割腹即死

市內大黑町十三番地住戶日人滿洲電信電話會社社員市村之妻繁子年四十歲、於數年前、即患癆症、身體甚爲軟弱、今値春初、陽氣昇騰、癆病發作之際、故其病症日重一日、每日呻吟於床上、雖延醫診治、然終未見效、於是因病頗感苦惱、遂起厭世心、惟膝下尚有數子不忍自殺、如果自殺、賴誰撫育、日夜流淚悲痛、奈因病症愈重、有不可治之勢、突然橫心、於五日午前四點多鐘、乘其丈夫熟睡中、自用菜刀、暗向腹部刺入、鮮血如流、殷紅滿褥、此際其夫由夢中忽聞其婦哎喲一聲、知有變故、睜眼一看、其婦已氣息奄々、滿身血染、驚惶之下、當即電請醫師前往救治、及醫師急忙趕至現場、其婦早已離陽世、名登鬼籙矣、後即報告小崗子警察署由該署司法係主任、趨前檢證的結果、確爲自殺不諱

手鐲式手銬 西崗警署使用

小崗子警察署司法係、鑒及每臨逮捕強盜偷賊之際、使用繩繫、殊甚不便、因此多有逃竄者、故於最近、在日本大阪山口製鐵工場、購來一種手鐲式手拷、此手拷使用極其便利、如臨捉獲犯人時、毫不費事、即能將手腕刑具帶上、此種手拷、各警署將均利用云

因賭負債 偷車變賣
不幸即被捕 後悔已晚矣

俗語「賭爲盜之媒」誠哉斯言、益以賭博一事、勝者十之一、負者十之九、贏則四分八批、輸則胡思亂想、有害無益、實地、無者偷摸強盜、今春以來、市內因賭博偷盜、違犯警法者、日日有之、今有原籍山東省濰縣、現在市內柴町一番地、德成木舖、充當木匠之張洪文、年二十五歲、於五日午后九點多鐘、在市內北崗子派出所東方路旁、將某商所有之自行車窃去、當即推至露天市場、修理自行車商、董兆祥處、企圖販賣、熟適被小崗子警察署發見、觀其舉動可疑、遂即盤問其自行車的來處、張洪文因作賊膽虛、言語支吾、遂被至署內、押入囹圄、於四日晨經刑事審訊之下、自供今正因賭博輸錢太多、無法償還、被債所逼、遂起賊心、企圖窃車變賣、得錢還債、豈知不走賊運、立即投落法網、飽嘗鐵窗風味、受辱挨打、能不悔哉、今後性嗜賭博者均宜鑒之

鶴田氏轉滿洲國

關東廳商工課囑託、鶴田政太氏、此次轉職滿洲國鹽業事業、鶴田氏自關東廳始政以來、任官三十年餘即貢獻於鹽業方面、聞關東廳同僚知交及大分縣人會、特於十日開催送別會歡送

電鐵宿舍小火警

市內泉町二十三番地、二六二號電鐵宿舍張岐山處、於三日下午十點四十分左右、忽然失愼、火燒被褥、幸經沙河口消防署々員、及隣右住戶努力撲救的結果、未殃成大事、後經沙河口警察署調查失火原因、確因燒坑透火、引起火災、損失無幾、今後一般商民對於燒坑切須注意、以免遭受回祿之災

北角主任已歸來

大連民政署地方係主任北角義作氏、於上月十七日出發視察南京、上海等處、已乘四日午後一時入港之青島丸歸來、於船中有如左記之談話

上海和南京兩地、由表面觀之、殊甚平穩、其實依然排斥日貨、至其農村之疲弊極呈不景氣

停辦期均經決定 庇寒所施粥廠
惟尚有暫無居處的貧黎 庇寒所須遲延數日始解散

東西兩商會舉辦的大連貧民庇寒所、原定於陰曆正月二十九日解散、然因最近天氣溫暖、深恐庇寒所發生雜疫加害貧民、故經兩商會議定陰曆二十日停辦、雖於二十日解散、然有殘餘的或無居處者、尚得遲延數日、以待庇寒貧黎走盡、始能完全解散、而世界紅卍字會分會創辦的貧民施粥廠、仍援恒例陰曆正月二十五日停辦、聞貧民庇寒所、自去歲陰曆冬月初一日開辦以來、共用小米一萬四千餘石、鹹菜三千餘斤、煤炭十九噸、今將兩處貧民捐濟機關、上週庇寒、施粥人數、錄後

△庇寒所

廿五日　男大二四八、男小一四、女大六、女小六、共計二七五

廿六日　男大二四三、男小一二、女大六、女小三、共計二六四

廿七日　男大二四一、男小一一、女大五、女小三、共計二六〇

廿八日　男大二四〇、男小一〇、女大五、女小三、共計二五八

三月一日　男大二四一、男小一〇、女大五、女小三、共計二五九

二日　男大二四二、男小一〇、女大五、女小三、共計二六〇

三日　男大二四四、男小一二、女大五、女小三、共計二六四

四日　男大二四九、男小一四、女大三、女小五、共計二八〇

五日　最後日男大二三四、男小八、女大五

△施粥廠

二月廿五日　男大二〇六、男小一八七、女大一六〇、女小一七一、共計七二四

廿六日　男大一九八、男小二〇七、女大一三二、女小一六五、共計七〇二

廿七日　男大二二一、男小二三六、女大二〇六、女小二八六、共計九四九

廿八日　男大一六六、男小三二、女大一一一、女小一二、共計三二一

三月一日　男大一四五、男小一一七、女大五二、女小八二、共計三九六

二日　男大一九〇、男小一五七、女大九九、女小一二九、共計五七五

三日　男大二〇三、男小二〇二、女大一一五、女小一六六、共計六八六

合計　男大一三二九、男小一一三八、女大八七五、女小一〇一一、共計四三五三

宏濟善堂業績

本埠唯一的慈善機關、即財團法人宏濟善堂、而宏濟善堂、不但生者得以撫養治病、且死者尚得以製棺埋葬、故每年非有八九萬元之鉅費不能支持、當局特擬擴大救濟事業起、見曾以二十萬元之鉅款、建築宏濟大舞台、以期獲得餘利、充足經費、今將善堂二月間救濟的成績錄之於左

△善堂本部

△恤寡部五十名△撫孤部四十五名(累計一二六〇)△養老部二十四名(累計六七二)

△育嬰部一名(累計五十六名)△濟困部三十一名(累計八九六)

△施棺部一百二十三個△義葬部一百九十三名

△附屬病院

△外來患者(男)二千七百七十二名(女)四百九十六名共計三千二百六十八名

△入院患者(男)一八一九名(一月累計)(女)一五九名(累計)

足見人心不古了 何多違反警章
國人居住最多的小崗子 比沙河口警署管內爲甚

大連小崗子警察署管轄的地方、國人居十之七八、其中尤以商業爲最多、故犯警察法者、較其他各警署不在少數、今將去年內小崗子警察署刑事事件、錄後

△刑事犯罪者

△放火罪三件△僞造紙幣銀幣罪十三件△僞造文書罪一件△猥褻姦淫重婚罪一件△賭博抽籤罪五件△禮拜所墳墓發掘罪三十四件△殺人罪三件△傷害罪兩件△過失傷害罪二件△略取拐帶罪一件△欺詐恐喝罪七十三件△強盜罪八件△竊盜罪九百一十件△贓物罪十八件△買賣贓物罪九件△毀棄隱匿罪一件△逃走罪一件

△其他違反行政規則者

△自動車違反行政規則被罰事件三百六十八件△馬車違反行政規則處罰事件一百四十四件△自行車違反行政規則處罰事件九十四件△營業違反行政規則處罰事件一百四十六件△人力車違反行政規則處罰事件二十一件△警察犯處罰事件六百八十八件△麻醉劑違反行政規則事件二十一件△大輪車違反行政規則事件十八件△道路違反行政取締規則三百六十八件△妓女產婦違反行政規則事件五件△建築違反行政取締規則四件△飲食店、客棧、窰娼及其他違反行政規則事十一件△介紹營業違反行政規則一件△理髮營業違反行政規則事五件射倖行(打槍商)業違反行政規則一件△興業興業場違反行政規則一件△請會違反行政規則一件△違反關東廳度量衡取締規則者六件△煙筒違反行政取締規則者三件△介辯業違反行政取締規則者一件在留禁違反行政規則者一件△危險物違反行政規則者三件△違反關東廳阿片令取締規則者三十件△屠獸場違反行政取締規則者九件△賣藥違反行政規則者一件△醫師違反行政規則者十一件△密輸貨物違反行政取締規則者十件

△暴死人員

△縊死者(男)五名(女)二名共計七名△服毒死者(男)四名(女)七名共計十一名△由高處飛降而死者(男)一名

合計(男)十名(女)九名共計十九名

△被強盜殺死者(男)一名即被尹子玉慘殺宏濟善堂擡屍苦力頭目孫正堂△途中病死者(男)六十一名△被自動車撞死者(男)一名△壓殺者(男)一名(女)一名△嗎啡鬼(男)十一名

合計(男)六十四名(女)一名共計六十五名其中日人男子五名、女子二名共七名、國人男子七十五名、女子十名

△恐嚇詐欺現金及物品

△恐嚇詐欺現金一千八百四十一圓、物品值金額三千一百十三圓

△發見者

△現金一百三十七圓△物品價額一百三十四圓

△橫領現金及物品價額

△現金二百四十圓△五百四十五圓

△發見者

現金二百圓、物品一百四十圓

合計被害現金四千六百十圓被害物品價値一萬七千四百八十六圓、經警署發見者現金七千五百十五圓、物一萬三千五百五十九元

△盜難被害金額及發見金額

△窃盜金額二千九百二十九圓物品一萬六千六百十八圓

△發見現金二百七十八元

△發見物品價額一萬三千二百八十五元

本埠人煙稠密、良莠不齊、故強搶偷盜、殺人、欺詐拐騙、等犯罪事件、日日有之、如去年冬季、天氣嚴寒之際、不良分子、多被生活所逼、到處偷盜、甚至一日發生數十件之多、據沙河口警察署司法係之統計、去年沙河口警察署管內刑事事件、竟達一千九百二十四件、每月平均一百六十件、一日平均五件、自動車及自行車等違反警法件數、爲一千二百十八件、每月平均一百餘件、一日平均三四件、今見此數字誠令人可驚

已過如狼之年的徐娘 領着孩子跑啦
丈夫杳知她隨情人張振亞 有同逃大連說稟官搜捕中

現住金州島海町二十三番地于元忠之妻、原籍山東省沂州府日照縣、徐氏年(三十四歲)攜其女兒乳名六小兒(年十三歲)於三日午前、稟知其夫、聲稱乘車前往大連管內周水子曾泡崖親戚處、竟一去不返、及至午後六時亦未回金、其夫乃知並非前往周水子泡子崖親戚處、必與某情夫相偕潛逃、遂四出尋行跡、後聞其鄰右發見徐氏、四日晨同原籍河北省現住金州管內東三里庄之張振亞(年二十八歲)在金州南門外、乘滿電金大乘自動車同大連方面逃去、其夫聞言急趕金州警察署報告、警察署得報後、乃即電知大連沙河口警察署、急爲查獲、一對野鴛鴦、潛伏大連何處、聞徐氏情夫張振亞胞弟張振倫(年二十四歲)係住於市內劉家屯、或逃避於其胞弟處、亦未可知、目下警署正在搜查中

中澤不二雄渡日

滿鐵商工課中澤不二雄氏、爲指導監督、在日本長崎和雲仙兩地開催之國際產業觀光博覽會、滿鐵、關東廳、滿洲國各舘的建設方法、已乘四日出帆之貝加爾丸東渡、豫定月初六日歸任

擴充鐵道警備 並行教化宣傳

滿鐵鐵道部、爲保全鐵道的積極的對策、決於來年度、以五萬圓的經費、開始實行鐵道愛護村的教化宣傳、更以五十六萬圓的豫算、爲警備經費除現在之警備員共計二百餘名外來年度再充實警備的密偵

十河氏視察華北

十河滿鐵理事、於去年即希望視察中國地、奈因事務繁忙、致延至今日、始得小閑、遂於三日伴同內海幹事及二名經濟調查員、隨大連發之特別快車、經由奉山線赴華北視察、豫定二週間歸連

掘內博士赴歐洲

大連醫院金州分院長、掘內正重醫學博士、此次奉命赴歐德各國留學、乘四日大連出帆的日本定期船貝加爾丸啓程渡日由橫濱轉乘汽船渡歐

台灣路延長營口

航行台灣的定期船、山東丸山西丸、自四月一日、延長航線至營口、在營口、向各寄港地發的船客運費、營口大連間一等九圓、三等四圓、營口基隆間一等五圓五毛、三等二元六毛、營口高雄間一等六元、三等二元八角恐

新設提莊部

一樓　各種毛衣八折

二樓　絨緯緞六扣　閃花緞六扣　眞毛葛七扣　上海綫呢七扣

大宗皮貨八五扣(附設二樓)

德泰百貨店　大連奧町五五番地　代表電話四一八七(十二)

漢醫 武維揚 啓事

聲明脈資議改國幣

診所　西崗大龍街四十九番地　呼出電話二一七〇一

大連奧町

同昌百貨商店

電話四五〇二　二一六三二番

一九三四年 新品　大批輸入　種種豐富　分類陳列　歡迎參觀

廣告

本工場專造各種玻璃器具料盃料碟料缸大小瓶類坐掛罩燈一概俱全零售批發定期不悞倘蒙惠顧不勝歡迎

地址大連榮町二番地(即西崗東關街鐵道北)

南滿洲硝子會社　電話五七四〇番

商業鉛字局廣告

敬啓者本號新由日本購來萬能鑄造機專作新聞社及印刷所用各種活字品質健硬價格從廉凡惠顧者莫不譜賞今爲以廣招徠起見恐未週知特此聲明

初號一個七錢　一號一個三錢五　二號一個一錢五

三號一個一錢　四號一個六厘　五號一個二厘五

六號一個三厘　七號一個五厘　九ポイント二厘五

七ポイント二厘　九ポルビ三厘五　七ポルビ三厘五

以上不及備載凡印刷所用込物英文日文丸形ゴヂック歐文數碼花形木盤應有盡有倘蒙賜顧函索樣品照寄不悞

大連市東鄉町四十六番地　電話二一七五六

商業鉛字局謹啓

寫眞銅版與凸版凹版

久保田寫眞製版所

大連市武藏町六六　電話八六三一番

招租廣告

茲有樓房及工場各壹處坐落劉家屯秋月町四五番地即極東俱樂部舊址台計百餘間內外寬濶清汚水道電燈泉井防火水機俱各齊備最合乎工業商鐵工廠織布廠精米所製材廠燒鍋染坊等用對於租價非常低廉並有意出讓若有願租買者請速接洽

代表者　雙成和　大連王陽街二番地　電話九七二三番

東北飯店廣告

中西菜舘由名地聘請專門厨師詳細研究新式富味價格從廉以便各界宴會便酌之應用愛顧諸君倍舊關照不勝感激之至

大連市西崗平和街一番地

東北飯店主人啓　電話二一三六六番

毓英照像館

本舘　奧町六十八番地　電話七三一二

分舘　西崗宏濟街卅二番地　電話七四三六

逕啓者敝號開業以來迄今廿餘載幸蒙紳商各界垂顧咸佩莫名今正舊址建築以致有悞諸君惠顧抱愧萬分茲者

新築落成　內修工竣

誠可謂光彩奪目煥然一新而照像部份以及敝西崗分館更不惜鉅資新添一切

佈景　仿照西洋　山水花草　戲粧洋服　汽車汽船　仙鶴梅鹿　駿馬黃犬　無不齊備

特聘京津光學美術大家專門拍照現已到連務請台駕光臨一試不勝歡迎之至恐未週知特此奉佈

本舘主人啓

齒科 早川醫院

大連市西通九十三番地　電話三九七一一番　(分院)金州新市街

廣告事件……　電話四〇三四番

岐山醫院　醫師楊鳳鳴　小崗子平濟街五十七番地　電話四六五七

洋服 毛衣　大氅 呢絨

歡迎主顧 特別廉價

大連市監部通一〇五　化民號洋服商店　暫借電話二三三四

美術上等禮品

題款刻字不另加價

最新發明銀屛楹聯贈送親友特別雅觀

電刻銀盾光彩奪目非常歡迎

銀鼎銀杯美麗無比點綴廳堂

新京大馬路　愼昌眼鏡鐘表公司

新京大馬路　及時眼鏡鐘表公司

吉林河南街　愼昌眼鏡鐘表公司

大連浪速町　愼昌眼鏡鐘表公司

茶是

招待來賓的好僕役　贈送親友的好禮物　清神爽氣的好消慮　促膝談心的好興奮

敝號迎時到來新茶種樣全齊任君需求不變愛顧特別歡迎

大連市西崗警察署前

德生茶莊謹啓　電話二一六八三番

老牌 月星

國華膠皮鞋

要購膠皮鞋　認明月星牌　國華膠皮鞋　斯界第一家　製品求精良　售價低廉輕　薄利多銷貨　各處有分銷

兼自運銷各處優美膠皮靴鞋應有盡有價錢克己

總代理店　合資會社　大連洋行

大連市連鎖商店街　電話長六〇二五・二二五三

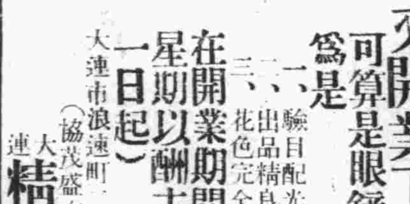

東亞唯一眼鏡公司又開業了

可算是眼鏡界的鵝王因爲是

一、驗目配光度數準確
二、出品精良定價低廉
三、花色完全無美不備

在開業期間特別減價二星期以酬主顧(由三月一日起)

大連精益眼鏡公司

大連市浪速町二丁目四四(協茂盛右隣)

青島連陞棧盛記歡迎旅客啓事

敬啓者敝號爲便利旅客起見特於青島天津路新築大樓七十餘間地處清雅空氣新鮮接山近水待月乘涼眞是樓不在高內設陳蓆之榻遠眺無寂以目山川屋內修葺燦爛四射應有盡有俱備莫不稱旅客之心冬有暖氣夏有風扇招待殷勤無微不至飲食清潔適口芬芳望一般賜顧者盍興乎來方知言之不虛也

大連裕通旅館

青島天津路門牌四十號

連陞棧盛記　總經理魏子盛謹啓　電話三八六〇號

資格＝公學堂卒業或有同等以上之學力者

入員＝約二百五拾名

報名＝三月二十二日止

募集生徒

大連商業講習所

規則書及報名書同事務所備有

大連敷島町　日本基督教青年會舘內

豆油交易多餅油不振 鈔票呈沈穩狀態

大條紐約孟買報長標金穩平 中美日美英美滙兌俱各不動

據本報五日專電、海外市況倫敦大條、期現俱不變、現市二十便士二分一、期市二十便士十六分之五、紐約報長為四十六仙八分三、孟買亦長、為五十五盧比十六分之十五

外匯中美日美英美俱各不動、中美為卅五弗卄五仙、日美為卅弗十二仙、英美為五弗七仙二分一云

大連鈔票、仍呈沈穩狀態、查五日前場開盤後、現市一千二百一十元、妥六十萬元、一期市一萬二百十三元五、妥一百八十二萬元、鈔票對小洋一四二、六〇、金票對小洋一一七、五〇、大洋對鈔票九五、〇五云

上海五日電訊、海外銀市俱以華盛頓之消息是待、市價鎮靜不動、當地投機方面、現空有標金大勢穩平、無何變動、一千三百來蕞英匯、大勢雖然不快、然而銀以及英美匯兌、不無頭沈之概

特產市場五日開盤後、大豆既存風秘薄、又加日商作空、故呈軟調、僅妥四十八車、豆餅雖有日商出買、惜因大豆行市低落所擠、結果亦只穩平而已、豆油有華商帮買進、乃呈堅調、高粱依然無何一氣、仍邊歡疲、查豆油買付興記八千五百箱、日清一千箱、共妥九千五百箱之多、豆餅三井買妥三萬五千片、三菱三萬一千片、共妥六萬四千片、又現貨大豆、寶隆比來、三井豐年各十車、瑞坊百四十、共妥百八十車、餅、三井二萬、瓜谷一萬與六千、建盛興五千、建興記五千、共妥四萬五千片、豆油寶隆、三井、華南帮共妥九千五百箱云

之主要產銀國家、於彼時未批准、仍然有效、任何政府之通知、已採取必須之積極的行動、以實行本協定之目的、則此項通知、應即視為批准文件、又美國政府、應請其採取必須步驟、以爲本協定之計

新京製麵界不振

沈滯之新京製麵界、因依然購買力不振故、遂無開始操業之希望、雖日本產及滿洲產之粉麵進出、而新京驛最近之輸入數量較去年仍示有如左之減少

本年一月	五、四九一瓩
本年二月	三、六〇一瓩
比較	一、八八九瓩減

又行市、十二月上旬橫貴後反落、一月中之平均如左

一等麵(寶船)	三圓十五錢
二等麵(摔天)	三圓二十錢
三等麵(綠鈴)	二圓八十錢

日法銀行對法滙兌 現已失獨占權

因正金巴黎支店開業所致

東京電訊、日本對法貿易、從來全部由日法銀行決裁、昨秋正金銀行、將巴黎出張所昇格支店、開始積極的營業、故日法銀行已失對法滙兌的獨占、但該行今後所行之法國對滿投資、爲其仲介機關、大行活躍云

開原特產存貨減

開原特產物以昔後地登市場、故二月末之院內特產物存貨為十六萬三千石、比前月示有一萬餘石之減少、其內容如左

	院內存貨	驛堆貨
大豆	八七三六〇石	四九車
高粱	四七五七〇石	一一車
包米	五二六〇石	四車
粟	九九二〇石	…
雜糧	一二九二〇石	七車

奉天省康平縣 擬營棉花水田

奉天省康平縣第三、四區為栽培棉花並經營水田之可能地、今次由日人之手、計劃栽培棉花四六七千畝、經營水田一萬畝、本年先利用北兩避雜鮮人、有試種水田八九百畝之模樣云

朝鮮水產物 向華輸出激增

京城電訊、朝鮮水產物中國輸出組合所辦理之向華輸出水產物、自去年四月以降至本年一月、達有四十一萬三千元、較前年同期約有十二萬五千元之激增、其主要物品為乾鰕、煎撒子魚、鮑魚罐頭、鱸魚等云

美國提高銀價政策 與中國之利弊

白銀協定全文一班

◇建設與輸入額 再論可以購進機器、銀價高後、固可較廉、然中國歷年輸入貨品大宗為日用消耗品、而用以再事生產之工具原料等、則為數甚微、此觀於歷年海關及國際貿易局報告可知、在金貴銀賤之時、中國新興工業、尚不能與外國競爭、倘銀價提高、外貨價格低廉、源源傾銷、國人經營之工商業、勢必完全破產、復何用購進再事生產之工具、至持資力已竭、何能再高談建設、故銀價提高、此時終覺得不償失也

◇白銀協定全文 世界經濟會議中之白銀協定、已於去年七月二十二日、在倫敦簽字、玆記其全文如下、保銀國之印度、中國、及西班牙、主要產銀國之墨西哥、美國、坎拿大、秘魯、玻里維亞、澳大利亞、日本、因印度及西班牙政府願出售其所儲有之銀之一部、並因主要產銀國家、如吸收生銀、歸入國庫、以與出售之銀相抵、係與各該主要產銀國有益、復因出售由貨幣所得之銀、可以上云之購買相抵、俾得銀價穩定、係與中國有益、又因由貨幣所得之銀之出售量、依照以下之條文、定有限制、復與主要之產銀國有益、爰訂定協定如左、一、印度政府、同意自一九三四年一月一日起、四年之內、售銀總量、不得超過一萬四千萬純盎斯、每年出售之量應平均為三千五百萬純盎斯、倘某年出售之數、不及三千五百萬純盎斯、則可於以後各年補行出售、惟每年出售之總量、以五千萬純盎斯為限、上項條款、於印度售銀於任何政府以轉售美債為目的者、則除外而不適用、二、主要產銀國家、於協定適用期內、不得出售白銀、並應自一九三四年起、每年自其礦產之生銀以內統合購買三千五百萬純盎斯、三、上項所購買之生銀、應即於此項之四年期限以內、置於國庫、以供貨幣上之種種目的、或即為單純之保存、四、中國政府、同意自一九三四年一月一日起、以四年為限、不將其由鎔燬銀幣所得之生銀出售、五、西班牙政府及西班牙銀行、同意自一九三四年一月一日起、以四年為限、…

中國抵制提高銀價 惟有禁銀出口

穩定國內幣價維持物價 拒絕批准白銀協定

南京訊、中國經濟學家劉振東談、美將提高銀價、國內恐慌、與數年前金價暴漲銀價跌落相同、年前銀賤影響並不及國家財富與購買力、僅國際貿易因匯價不一而感紊亂、美國此次提高銀價、擬使美貨傾銷他國、但此種辦法、決不能持久、如無限制鼓鑄銀幣、且將使銀價跌落、中國為用銀國、現處被動地位、惟有穩定國內物價、維持物價、實行徵收白銀出口稅或禁止出口云、又訊、中國實部主任秘書湯澄波談、銀價暴漲事、行政院未接滬銀行界電時、早已研究、實部尤注意銀價高漲、在實業上所生之影響、陳部長且聘專家計論本治標之辦法、銀價高漲結果、物價必然低落、各種工業勢必崩潰、金融界亦必因債務困難而發生恐慌、農民受害尤為迅速而明顯、勞動者必受失業痛苦、至批准白銀協定、與此問題無絕對關係、協定根本目的、在減少銀價漲落、而非高擡銀價、余意如政府認為可批准、應附保留條件、聲明如有違反協定精神、力謀擡高銀價時、我有自由行動權、又美國之白銀政策、現尚未明白宣佈、尚證明其確為積極擡高銀價、則協定根本作用已失、中國政府即以此為理由、置不予批准、似亦甚當云、又訊、彭學沛談、美提高銀價、中國當局爲慎重計、已從事探討研究應付、美果實行、中國爲維護本身前途利益計、當有所表示、一切辦法及禁銀出口等、均深切研究中、又實業部商業司長梁上森談、銀價問題研究範圍廣泛複雜、摘要言之、中國係用銀國、低跌高漲、均受影響、惟一希望、即使銀價穩定、則有利於中國、美果實施銀價提高、中國當利少害多、一有利處、中國係銀本位國家、銀價提高後、對外匯兌上之折合、及一切向外購買材料、較銀低時當有益、二其害處、中國外貨來華、已甚蔓延、銀高漲後外貨輸入必更踴躍、中國商業更難與之競爭云云

客臘全滿外國貿易概況

【滿洲國財政部發表】（二）

對外貿易貨值按國別總數（十二月份 單位國幣圓）

地名	運往	來自	計	一月以降累計
日本	一三、七一一、五四五	二三、七四八、五四〇	三七、四六〇、〇八五	四八四、七六七、三四六
朝鮮	三、五七三、二四七	三、三五三、七六六	六、九二七、〇一三	五六、二六七、二一八
中國	三、八〇一、三〇八	八、三二六、六七〇	一二、一二七、九七八	一三五、〇二二、三[illegible]一
俄國	二、一八三、二七九	五二四、七三七	二、七〇八、〇一六	二〇、四八七、[illegible]二八
香港	四七七、四〇二	三三六、二九五	八一三、六九七	一四、三一七、五四五
印度	一四、八五〇	二、五六八、三〇二	二、五八三、一五二	一五、七八三、六四四
和屬東印度	一九〇、四〇九	二〇二、〇〇八	三九二、四一七	七、三六八、五八二
英國	一、四三九、五三〇	六六六、一七八	二、一〇五、七〇八	一五、九三四、〇五六
法國	一六六、二八七	一五四、四一六	三二〇、七〇三	三、三二四、三四八
德國	五、一五四、三四二	七九五、九七〇	五、九五〇、三一二	七六、八一二、[illegible]一四
比國	二四、七三二	五一、七四六	七六、四七八	五七四、一五四
和國	五四三、五六四	五四、二一六	五九七、七八〇	六、三三五、三六七
義國	二四八、三九一	一九、五七六	二六七、六六七	三、五八四、七三三
美國	三六四、九五四	三、二一二、八九九	三、五七七、八五五	三六、四〇九、五六二
其他各國	六、〇九〇、〇五七	一三〇、一一六	六、二二〇、一七三	五九、九七八、八七七
共計	三七、九八三、八九七	四四、一四五、四三五	八二、一二九、三三二	
一月以降累計	四二三、三二六、二二九	五一四、五四〇、四五五	九三七、八六六、六八四	九三七、八六六、六八四

備考 再輸出額再輸入額不在內

本埠特產

▲大豆（五日前場）

	開盤	收盤
袋	[illegible]	[illegible]
三月	[illegible]	[illegible]
四月	[illegible]	[illegible]
五月	[illegible]	[illegible]
六月	[illegible]	[illegible]
七月	[illegible]	[illegible]
▲豆餅 現貨	[illegible]	[illegible]
三月	[illegible]	[illegible]
▲豆油 現貨	[illegible]	[illegible]
三月	[illegible]	[illegible]
四月	[illegible]	[illegible]
五月	[illegible]	[illegible]
六月	[illegible]	[illegible]
七月	[illegible]	[illegible]
▲高粱 現貨	[illegible]	[illegible]

▲大豆（五日後場）

	開盤	收盤
袋	[illegible]	[illegible]
三月	[illegible]	[illegible]
四月	[illegible]	[illegible]
五月	[illegible]	[illegible]
六月	[illegible]	[illegible]
七月	[illegible]	[illegible]
▲豆餅 現貨	[illegible]	[illegible]
▲豆油 現貨	[illegible]	[illegible]
▲高粱 現貨	[illegible]	[illegible]

本埠錢鈔

▲大連鈔票（五日前場）
現貨 高 一、二一〇 成交額 三、四五 ／ 近期 高 [illegible] 成交額 六〇萬 ／ 遠期 高 [illegible] 成交額 [illegible]
十時 鈔對金 [illegible] 鈔對洋 [illegible] 金對洋 [illegible]

▲大連鈔票（五日後場）
現貨 高 [illegible] 成交額 [illegible] ／ 遠期 高 [illegible] 成交額 七四萬
時半 鈔對金 [illegible] 鈔對洋 [illegible] 金對洋 [illegible]

電報滙兌（五日）

倫敦銀塊 現 二十便士二分一 ／ 同期市 二十便士十六分五 ／ 紐約銀塊 四十六仙八分三 ／ 孟買銀塊 五十五留比十六分十五 ／ 英美匯兌 五弗七仙二分一 ／ 日美匯兌 三十弗一分 ／ 中美匯兌 三十五弗二五

▲美棉 現貨 三月 五月 七月 九月 十月 十二月 一月 [illegible]

▲印度棉花 奔哥爾 他牢共 奧姆拉 [illegible]

▲神戶匯兌 日美 賣 二九弗 買 三〇弗 ／ 日英 賣 一志二片 買 一志二片

▲滙豐掛期（五日）

商品市場

▲大阪三品（五日前場） 前場開盤 後場收盤 三月 四月 五月 六月 七月 八月 九月 [illegible]

▲大阪棉花 現貨 定期 [illegible]

▲大阪期米 現 中 期 [illegible]

▲東京期米 現 中 期 [illegible]

▲仁川期米 現 中 期 [illegible]

▲上海外匯 英匯 先令四便士 美匯 [illegible]

▲上海標金 開行 最高 最低 收盤 [illegible]

▲大連股票 五品期 錢鈔期 [illegible]

▲神戶豆餅 ▲橫濱生絲 [illegible]

▲印度麻袋 綠紅袋 匯兌行 [illegible]

北地行市（五日前場）

▲奉天奉票對金票 ▲奉天國幣對鈔票 ▲奉天國幣對金票 ▲開原國幣對金票 ▲新京國幣對金票 ▲哈爾濱國幣對金票 ▲安東 平銀 ▲哈爾濱 大豆 小麥 ▲公主嶺國幣對金票 [illegible]

各地發送量

	大豆	高粱	豆餅	雜糧
▲開原	[illegible]	[illegible]	[illegible]	[illegible]
▲公主嶺	[illegible]	[illegible]	[illegible]	[illegible]
▲四平街	[illegible]	[illegible]	[illegible]	[illegible]
▲新京	[illegible]	[illegible]	[illegible]	[illegible]
▲大連	[illegible]	[illegible]	[illegible]	[illegible]

名映畫到來

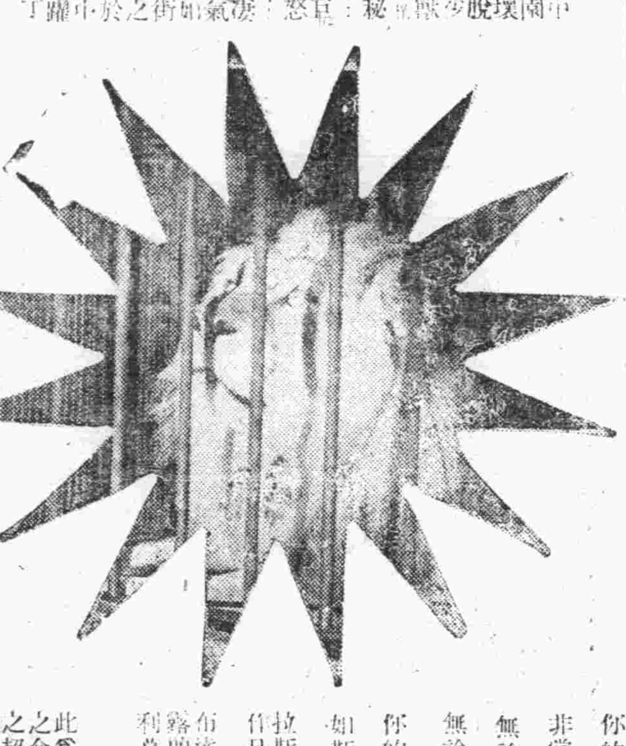

你的血液為之逆流 你的生命為之戰慄
非常的刺激 勇猛的衝動
無論小說無論演劇都不能有的感激
無論音樂無論繪畫未表現的衝動
如斯勇猛的你的血液 何可不前進
拉斯奇浦露獨立第一回超特作品
弗奧克斯提供 裴斯特之動物園
布達斯偉利監督 露蘭篤姆斯攝影
利普雷門篤其演 烏烈達雁格
此為元巴拉滿特之最高幹部之介斯拉斯奇君獨立第一回之超特作品、全篇之藝術味美溢呈興趣、此者乃絕頂的利加映畫之光明也
待望之映畫遂到君之目前此者乃燦然光輝製作者拉斯奇之業與小說演劇壓倒音樂繪畫的映畫之大勝利

大連市盤城町 日活館 三日公開

新世界有聲電影院
陰曆正月十八日起映四天
舊恨新愁
上海明星公司偉大出品
主演 艾霞 龔稼穠 孫敏

百齡機 有意想不到之效力
補力 面面 俱到
男子服百齡機 補血生精 奇效立見
老人服百齡機 氣血兼補 心腎交暢
女子服百齡機 調經補血 維持健康
幼童服百齡機 聰明益智 助長發育
上海九福公司總發行
滿洲國總經理奉天鼓樓南 五洲大藥房 自動電話四三七六

⑪大連汽船出帆

青島丸	開往青島上海	三月六日
奉天丸		三月九日
大連丸		三月十二日
長平丸	開往大津（大津溯航）	三月六日
天津丸		三月八日
長平丸		三月十一日
龍平丸	開往龍口營州	三月六日
山西丸	開往基隆高雄	三月十四日
山東丸		三月廿一日
河南丸	開往新瀉伏木敦賀	三月六日
河北丸	開往芝罘清津雄基	三月十四日
遼河丸		三月八日
煙台丸	大連阪神行	三月八日

大連汽船株式會社 專屬貨客經理店 大連市敷島町永和公司 電話七八六八・七二七五
阪神航路 專屬貨物經理 澤山兄弟商會 電話五二六九、四八一六番
青島航路荷客取扱店 大連敷島町 丸一商會

日清汽船大連出帆

唐山丸	開往上海青島香港廣東	三月七日
嵩山丸		三月十三日
蘆山丸		三月十八日
華山丸		三月廿七日

乘船切符發賣所 大連伊勢町 ジャパン・ツーリスト・ビュロー 大連案內所電話五五五四番

大阪商船出帆

日東丸	開往天津	三月十三日
江龍丸		三月十一日
志摩丸		三月十九日
日東丸	開往橫濱（掛今治）	三月八日
江龍丸		三月十六日
志摩丸		三月廿四日
亞米利加丸	開往門司神戶大阪	三月六日
哈爾濱丸		三月八日
烏拉爾丸		三月十日
特克馬丸		三月十二日
香港丸		三月十四日
烏蘇利丸		三月十八日
西亞得爾丸		三月十[illegible]日
貝爾加丸	開往上海福州基隆高雄	三月十六日
盛京丸		三月八日
長沙丸		三月十一日
福建丸		三月三十日
北海丸	開往紐育	三月十三日

大阪商船株式會社大連支店

阿波共同汽船大連出帆

十六共同丸	開往芝罘威海衛青島	三月七日
二十六共同丸		三月九日
川六共同丸	開往仁川	三月七日
長山丸		三月十日
十八共同丸	開往芝罘	三月六日
長山丸	開往大津	三月十五日

阿波國共同汽船株式會社大連支店 電話四一三七番 奉天出張所電話三九一一番 新京出張所電話三一二九番

政記輪船出帆

昌利號	開往芝青仙港廣	三月七日
廣利號	開往青島	三月六日
泰利號		三月十五日
永利號	開往芝罘	三月六日
富利號	開往龍口	三月七日
得利號		三月七日
有利號	開往上海	三月八日
增利號		三月七日
公利號	開往威海	三月七日

政記輪船股份有限公司 電話四一四一號

惠通行出帆

利通號	開往芝威仁	三月十一日
惠昌丸	開往野阪	三月六日
照國丸	開往門司宇今尾	三月十六日
昌平丸	開往芝罘	三月七日
惠平丸	開往威芝	三月六日
泰康丸	開往芝利家旺角口	三月六日

惠通行 電話六一一八、三八五一

旗昌分行輪船出帆

海昌 開往龍口 月 日

大連旗昌分行 電話七四六八